

Στατιστική ενότητα

| | |
|--|-----|
| 1. Χρηματοπιστωτικές και νομισματικές εξελίξεις | Σ2 |
| 2. Οικονομική δραστηριότητα | Σ14 |
| 3. Τιμές και κόστος | Σ28 |
| 4. Συναλλαγματικές ισοτιμίες και ισοζύγιο πληρωμών | Σ35 |
| 5. Δημοσιονομικές εξελίξεις | Σ40 |

Περισσότερες πληροφορίες

| | |
|--|---|
| Στοιχεία από τη στατιστική ενότητα της Ετήσιας Έκθεσης: | http://sdw.ecb.europa.eu/reports.do?node=1000004813 |
| Στατιστικά στοιχεία ΕΚΤ: | http://sdw.ecb.europa.eu/ |
| Μεθοδολογικοί ορισμοί περιλαμβάνονται στις Γενικές Σημειώσεις του Στατιστικού Δελτίου: | http://sdw.ecb.europa.eu/reports.do?node=10000023 |
| Λεπτομέρειες για τους υπολογισμούς περιλαμβάνονται στις Τεχνικές Σημειώσεις του Στατιστικού Δελτίου: | http://sdw.ecb.europa.eu/reports.do?node=10000022 |
| Ερμηνεία όρων και συντομογραφιών περιλαμβάνεται στο στατιστικό γλωσσάριο της ΕΚΤ | http://www.ecb.europa.eu/home/glossary/html/glossa.en.html |

Ειδική μεθοδολογική σημείωση

Οι μέσοι ρυθμοί μεταβολής για ένα σύνολο ετών υπολογίζονται με τον γεωμετρικό μέσο όρο. Όλοι οι άλλοι δείκτες που περιλαμβάνονται στην παρούσα ενότητα υπολογίζονται με τον αριθμητικό μέσο όρο.

Στους πίνακες εμφανίζονται τα εξής σύμβολα

| | | | |
|-----|--|--------|------------------------|
| - | δεν υπάρχουν/δεν εμφανίζονται στοιχεία | (π) | προσωρινά στοιχεία |
| . | τα στοιχεία δεν είναι ακόμη διαθέσιμα | ε.δ. | με εποχική διόρθωση |
| ... | στοιχεία μηδενικά ή αμελητέα | χ.ε.δ. | χωρίς εποχική διόρθωση |

1. Χρηματοπιστωτικές και νομισματικές εξελίξεις

1.1 Βασικά επιτόκια της ΕΚΤ

(επίπεδα σε % ετησίως, μεταβολές σε ποσοστιαίες μονάδες)

| Με ισχύ από: ¹⁾ | Διευκόλυνση αποδοχής καταθέσεων | | Πράξεις κύριας αναχρηματοδότησης | | | | | Διευκόλυνση οριακής χρηματοδότησης | |
|----------------------------|---------------------------------|---------------|----------------------------------|--------------|--------------------------------------|-------|----------|------------------------------------|---------------|
| | | | Δημοπρασίες σταθερού επιτοκίου | | Δημοπρασίες ανταγωνιστικού επιτοκίου | | Μεταβολή | | |
| | Επίπεδο 1 | Μεταβολή 2 | Σταθερό επιτόκιο | | Ελάχιστο επιτόκιο προσφορών | | | Επίπεδο 6 | Μεταβολή 7 |
| | | | Επίπεδο 3 | Επίπεδο 4 | Επίπεδο 5 | | | | |
| 1999 | 1 Ιαν. | 2,00 | - | 3,00 | - | - | 4,50 | - | |
| | 4 Ιαν. ²⁾ | 2,75 | 0,75 | 3,00 | - | ... | 3,25 | -1,25 | |
| | 22 Ιαν. | 2,00 | -0,75 | 3,00 | - | ... | 4,50 | 1,25 | |
| | 9 Απρ. | 1,50 | -0,50 | 2,50 | - | -0,50 | 3,50 | -1,00 | |
| | 5 Νοέμ. | 2,00 | 0,50 | 3,00 | - | 0,50 | 4,00 | 0,50 | |
| 2000 | 4 Φεβρ. | 2,25 | 0,25 | 3,25 | - | 0,25 | 4,25 | 0,25 | |
| | 17 Μαρτ. | 2,50 | 0,25 | 3,50 | - | 0,25 | 4,50 | 0,25 | |
| | 28 Απρ. | 2,75 | 0,25 | 3,75 | - | 0,25 | 4,75 | 0,25 | |
| | 9 Ιουν. | 3,25 | 0,50 | 4,25 | - | 0,50 | 5,25 | 0,50 | |
| | 28 Ιουν. ³⁾ | 3,25 | ... | - | 4,25 | ... | 5,25 | ... | |
| | 1 Σεπτ. | 3,50 | 0,25 | - | 4,50 | 0,25 | 5,50 | 0,25 | |
| | 6 Οκτ. | 3,75 | 0,25 | - | 4,75 | 0,25 | 5,75 | 0,25 | |
| 2001 | 11 Μαΐου | 3,50 | -0,25 | - | 4,50 | -0,25 | 5,50 | -0,25 | |
| | 31 Αυγ. | 3,25 | -0,25 | - | 4,25 | -0,25 | 5,25 | -0,25 | |
| | 18 Σεπτ. | 2,75 | -0,50 | - | 3,75 | -0,50 | 4,75 | -0,50 | |
| | 9 Νοεμ. | 2,25 | -0,50 | - | 3,25 | -0,50 | 4,25 | -0,50 | |
| 2002 | 6 Δεκ. | 1,75 | -0,50 | - | 2,75 | -0,50 | 3,75 | -0,50 | |
| 2003 | 7 Μαρτ. | 1,50 | -0,25 | - | 2,50 | -0,25 | 3,50 | -0,25 | |
| | 6 Ιουν. | 1,00 | -0,50 | - | 2,00 | -0,50 | 3,00 | -0,50 | |
| 2005 | 6 Δεκ. | 1,25 | 0,25 | - | 2,25 | 0,25 | 3,25 | 0,25 | |
| 2006 | 8 Μαρτ. | 1,50 | 0,25 | - | 2,50 | 0,25 | 3,50 | 0,25 | |
| | 15 Ιουν. | 1,75 | 0,25 | - | 2,75 | 0,25 | 3,75 | 0,25 | |
| | 9 Αυγ. | 2,00 | 0,25 | - | 3,00 | 0,25 | 4,00 | 0,25 | |
| | 11 Οκτ. | 2,25 | 0,25 | - | 3,25 | 0,25 | 4,25 | 0,25 | |
| | 13 Δεκ. | 2,50 | 0,25 | - | 3,50 | 0,25 | 4,50 | 0,25 | |
| 2007 | 14 Μαρτ. | 2,75 | 0,25 | - | 3,75 | 0,25 | 4,75 | 0,25 | |
| | 13 Ιουν. | 3,00 | 0,25 | - | 4,00 | 0,25 | 5,00 | 0,25 | |
| 2008 | 9 Ιουλ. | 3,25 | 0,25 | - | 4,25 | 0,25 | 5,25 | 0,25 | |
| | 8 Οκτ. | 2,75 | -0,50 | - | - | - | 4,75 | -0,50 | |
| | 9 Οκτ. ⁴⁾ | 3,25 | 0,50 | - | - | - | 4,25 | -0,50 | |
| | 15 Οκτ. ⁵⁾ | 3,25 | ... | 3,75 | - | -0,50 | 4,25 | ... | |
| | 12 Νοεμ. | 2,75 | -0,50 | 3,25 | - | -0,50 | 3,75 | -0,50 | |
| | 10 Δεκ. | 2,00 | -0,75 | 2,50 | - | -0,75 | 3,00 | -0,75 | |
| 2009 | 21 Ιαν. | 1,00 | -1,00 | 2,00 | - | -0,50 | 3,00 | ... | |
| | 11 Μαρτ. | 0,50 | -0,50 | 1,50 | - | -0,50 | 2,50 | -0,50 | |
| | 8 Απρ. | 0,25 | -0,25 | 1,25 | - | -0,25 | 2,25 | -0,25 | |
| | 13 Μαΐου | 0,25 | ... | 1,00 | - | -0,25 | 1,75 | -0,50 | |
| 2011 | 13 Απρ. | 0,50 | 0,25 | 1,25 | - | 0,25 | 2,00 | 0,25 | |
| | 13 Ιουλ. | 0,75 | 0,25 | 1,50 | - | 0,25 | 2,25 | 0,25 | |
| | 9 Νοεμ. | 0,50 | -0,25 | 1,25 | - | -0,25 | 2,00 | -0,25 | |
| | 14 Δεκ. | 0,25 | -0,25 | 1,00 | - | -0,25 | 1,75 | -0,25 | |
| 2012 | 11 Ιουλ. | 0,00 | -0,25 | 0,75 | - | -0,25 | 1,50 | -0,25 | |
| 2013 | 8 Μαΐου | 0,00 | ... | 0,50 | - | -0,25 | 1,00 | -0,50 | |
| | 13 Νοεμ. | 0,00 | ... | 0,25 | - | -0,25 | 0,75 | -0,25 | |
| 2014 | 11 Ιουν. | -0,10 | -0,10 | 0,15 | - | -0,10 | 0,40 | -0,35 | |
| | 10 Σεπτ. | -0,20 | -0,10 | 0,05 | - | -0,10 | 0,30 | -0,10 | |
| 2015 | 9 Δεκ. | -0,30 | -0,10 | 0,05 | - | ... | 0,30 | ... | |

Πηγή: ΕΚΤ.

- 1) Από 1.1.1999 έως 9.3.2004 η ημερομηνία αφορά τη διευκόλυνση αποδοχής καταθέσεων και τη διευκόλυνση οριακής χρηματοδότησης. Για τις πράξεις κύριας αναχρηματοδότησης οι μεταβολές του επιτοκίου ισχύουν από την πρώτη πράξη μετά την αναγραφόμενη ημερομηνία. Η μεταβολή στις 18.9.2001 τέθηκε σε ισχύ αυθημερόν. Από τις 10.3.2004 και εξής η αναγραφόμενη ημερομηνία αφορά τόσο τις διευκολύνσεις αποδοχής καταθέσεων και οριακής χρηματοδότησης όσο και τις πράξεις κύριας αναχρηματοδότησης (οι μεταβολές ισχύουν από την πρώτη πράξη κύριας αναχρηματοδότησης μετά την απόφαση του Διοικητικού Συμβουλίου), εκτός αν αναγράφεται άλλως.
- 2) Στις 22.12.1998 η ΕΚΤ ανακοίνωσε ότι, ως έκτακτο μέτρο την περίοδο 4.1.1999-21.1.1999, το εύρος μεταξύ των επιτοκίων της διευκόλυνσης οριακής χρηματοδότησης και της διευκόλυνσης αποδοχής καταθέσεων θα περιοριστεί στις 50 μονάδες βάσης ώστε να διευκολυνθεί η μετάβαση των συμμετεχόντων στην αγορά στο νέο νομισματικό καθεστώς.
- 3) Στις 8.6.2000 η ΕΚΤ ανακοίνωσε ότι από την πράξη με ημερομηνία διακανονισμού 28.6.2000 και εξής οι πράξεις κύριας αναχρηματοδότησης του Ευρωσυστήματος θα διενεργούνται ως δημοπρασίες ανταγωνιστικού επιτοκίου. Το ελάχιστο επιτόκιο προσφορών είναι το ελάχιστο επιτόκιο το οποίο μπορούν να αναγράφουν στις προσφορές τους οι αντισυμβαλλόμενοι.
- 4) Από τις 9.10.2008 η ΕΚΤ μείωσε το εύρος μεταξύ των επιτοκίων των πάγιων διευκολύνσεων από 200 μονάδες βάσης σε 100 μονάδες βάσης γύρω από το επιτόκιο των πράξεων κύριας αναχρηματοδότησης. Το εύρος μεταξύ των επιτοκίων των πάγιων διευκολύνσεων επανήλθε στις 200 μονάδες βάσης στις 21.1.2009.
- 5) Στις 8.10.2008 η ΕΚΤ ανακοίνωσε ότι από την πράξη με ημερομηνία διακανονισμού στις 15 Οκτωβρίου και εξής οι εβδομαδιαίες πράξεις κύριας αναχρηματοδότησης θα διενεργούνται μέσω δημοπρασιών σταθερού επιτοκίου με πλήρη κατανομή στο επιτόκιο των πράξεων κύριας αναχρηματοδότησης. Η μεταβολή αυτή ακύρωσε την προηγηθείσα απόφαση της ίδιας ημέρας να μειωθεί κατά 50 μονάδες βάσης το ελάχιστο επιτόκιο προσφορών των πράξεων κύριας αναχρηματοδότησης που διενεργούνται ως δημοπρασίες ανταγωνιστικού επιτοκίου.

1. Χρηματοπιστωτικές και νομισματικές εξελίξεις

1.2 Πράξεις νομισματικής πολιτικής του Ευρωσυστήματος με κατανομή μέσω δημοπρασιών¹⁾

(εκατ. ευρώ, επιτόκια σε % ετησίως)

1.2.1 Πράξεις κύριας και πιο μακροπρόθεσμης αναχρηματοδότησης^{2),3)}

| Ημερομηνία διακανονισμού | Προσφορές (ποσό) | Αριθμός συμμετεχόντων | Ποσό κατανομής | Δημοπρασίες σταθερού επιτοκίου | Δημοπρασίες ανταγωνιστικού επιτοκίου | | | Διάρκεια (...) ημέρες | |
|--|------------------------|-----------------------|----------------|--------------------------------|--------------------------------------|-------------------------------|------------------------|-----------------------|-------|
| | | | | Σταθερό επιτόκιο | Ελάχιστο επιτόκιο προσφορών | Οριακό επιτόκιο ⁴⁾ | Μέσο σταθμικό επιτόκιο | | |
| | 1 | 2 | 3 | 4 | 5 | 6 | 7 | 8 | |
| Πράξεις κύριας αναχρηματοδότησης | | | | | | | | | |
| 2015 | 21 Οκτ. | 65.908 | 123 | 65.908 | 0,05 | - | - | - | 7 |
| | 28 Οκτ. | 68.451 | 129 | 68.451 | 0,05 | - | - | - | 7 |
| | 4 Νοεμ. | 61.468 | 114 | 61.468 | 0,05 | - | - | - | 7 |
| | 11 Νοεμ. | 62.532 | 120 | 62.532 | 0,05 | - | - | - | 7 |
| | 18 Νοεμ. | 60.527 | 113 | 60.527 | 0,05 | - | - | - | 7 |
| | 25 Νοεμ. | 73.774 | 123 | 73.774 | 0,05 | - | - | - | 7 |
| | 9 Δεκ. | 69.094 | 111 | 69.094 | 0,05 | - | - | - | 7 |
| | 16 Δεκ. | 68.571 | 113 | 68.571 | 0,05 | - | - | - | 7 |
| | 23 Δεκ. | 72.908 | 115 | 72.908 | 0,05 | - | - | - | 7 |
| | 30 Δεκ. | 88.978 | 149 | 88.978 | 0,05 | - | - | - | 7 |
| Πράξεις πιο μακροπρόθεσμης αναχρηματοδότησης⁵⁾ | | | | | | | | | |
| 2015 | 24 Ιουν. ⁶⁾ | 73.789 | 128 | 73.789 | 0,05 | - | - | - | 1.190 |
| | 25 Ιουν. | 17.269 | 102 | 17.269 | 0,05 | - | - | - | 98 |
| | 30 Ιουλ. | 21.752 | 126 | 21.752 | 0,05 | - | - | - | 91 |
| | 27 Αυγ. | 33.127 | 123 | 33.127 | 0,05 | - | - | - | 91 |
| | 30 Σεπτ. ⁶⁾ | 15.548 | 88 | 15.548 | 0,05 | - | - | - | 1.092 |
| | 1 Οκτ. | 11.842 | 92 | 11.842 | 0,05 | - | - | - | 77 |
| | 29 Οκτ. | 18.125 | 109 | 18.125 | 0,05 | - | - | - | 91 |
| | 26 Νοεμ. ⁷⁾ | 21.777 | 112 | 21.777 | 0,05 | - | - | - | 91 |
| | 16 Δεκ. ⁶⁾ | 18.304 | 55 | 18.304 | 0,05 | - | - | - | 1.015 |
| | 17 Δεκ. ⁷⁾ | 11.710 | 84 | 11.710 | - | - | - | - | 105 |

Πηγή: EKT.

1) Σε κάθε κατηγορία εμφανίζονται μόνο οι 10 τελευταίες πράξεις έως το τέλος του 2015.

2) Με ισχύ από τον Απρίλιο του 2002, οι παράλληλες πράξεις (split tenders) (δηλ. πράξεις διάρκειας μίας εβδομάδας που διενεργούνται ως τακτικές δημοπρασίες παράλληλα με πράξη κύριας αναχρηματοδότησης) ταξινομούνται ως πράξεις κύριας αναχρηματοδότησης.

3) Στις 8.6.2000 η EKT ανακοίνωσε ότι από την πράξη που θα διακανονιστεί στις 28.6.2000 και εξής, οι πράξεις κύριας αναχρηματοδότησης του Ευρωσυστήματος θα διενεργούνται ως δημοπρασίες ανταγωνιστικού επιτοκίου. Το ελάχιστο επιτόκιο προσφορών είναι το ελάχιστο επιτόκιο το οποίο μπορούν να αναγράφουν στις προσφορές τους οι αντισυμβαλλόμενοι. Στις 8.10.2008 η EKT ανακοίνωσε ότι από την πράξη που θα διακανονιστεί στις 15.10.2008 και εξής, οι εβδομαδιαίες πράξεις κύριας αναχρηματοδότησης θα διενεργούνται με δημοπρασία σταθερού επιτοκίου και πλήρη κατανομή στο επιτόκιο των πράξεων κύριας αναχρηματοδότησης. Στις 4.3.2010 η EKT αποφάσισε να επανέλθει σε δημοπρασίες ανταγωνιστικού επιτοκίου στις τακτικές πράξεις πιο μακροπρόθεσμης αναχρηματοδότησης διάρκειας 3 μηνών, με ημερομηνία κατανομής 28.4.2010 και ημερομηνία διακανονισμού 29.4.2010.

4) Στις πράξεις παροχής (απορρόφησης) ρευστότητας, το οριακό επιτόκιο αφορά το χαμηλότερο (υψηλότερο) επιτόκιο με το οποίο γίνονται αποδεκτές οι προσφορές.

5) Για τις πράξεις που διακανονίστηκαν στις 22.12.2011 και την 1.3.2012, μετά από ένα έτος οι αντισυμβαλλόμενοι έχουν την επιλογή να αποπληρώσουν οποιαδήποτε μέρος της ρευστότητας που έλαβαν στις πράξεις αυτές, σε οποιαδήποτε ημέρα που συμπίπτει με την ημερομηνία διακανονισμού πράξης κύριας αναχρηματοδότησης.

6) Στοχευμένη πράξη πιο μακροπρόθεσμης αναχρηματοδότησης. Για περισσότερες πληροφορίες βλ. την ενότητα "Νομισματική Πολιτική" στο δικτυακό τόπο της EKT (<https://www.ecb.europa.eu>) στο τμήμα "Instruments" και στη συνέχεια "Open market operations".

7) Σε αυτή την πράξη πιο μακροπρόθεσμης αναχρηματοδότησης, το επιτόκιο στο οποίο ικανοποιούνται όλες οι προσφορές συναρτάται με το ελάχιστο επιτόκιο προσφοράς στις πράξεις κύριας αναχρηματοδότησης, όπως διαμορφώνεται κατά μέσο όρο στη διάρκεια της πράξης. Τα επιτόκια που αναγράφονται για αυτές τις πράξεις πιο μακροπρόθεσμης αναχρηματοδότησης έχουν υπολογιστεί στα δύο δεκαδικά ψηφία. Για την ακριβή μέθοδο υπολογισμού βλ. τις Τεχνικές Σημειώσεις.

1.2.2 Λοιπές δημοπρασίες

| Ημερομηνία διακανονισμού | Τύπος πράξης | Προσφορές (ποσό) | Αριθμός συμμετεχόντων | Ποσό κατανομής | Δημοπρασίες σταθερού επιτοκίου | Δημοπρασίες ανταγωνιστικού επιτοκίου | | | | Διάρκεια (...) ημέρες | |
|--------------------------|--|------------------|-----------------------|----------------|--------------------------------|--------------------------------------|----------------------------|-------------------------------|------------------------|-----------------------|----|
| | | | | | Σταθερό επιτόκιο | Ελάχιστο επιτόκιο προσφορών | Μέγιστο επιτόκιο προσφορών | Οριακό επιτόκιο ²⁾ | Μέσο σταθμικό επιτόκιο | | |
| | | 1 | 2 | 3 | 4 | 5 | 6 | 7 | 8 | 9 | 10 |
| 2014 | 9 Απρ. Αποδοχή καταθέσεων καθορισμένης διάρκειας | 192.515 | 156 | 172.500 | - | - | 0,25 | 0,24 | 0,22 | 7 | |
| | 16 Απρ. Αποδοχή καταθέσεων καθορισμένης διάρκειας | 153.364 | 139 | 153.364 | - | - | 0,25 | 0,25 | 0,23 | 7 | |
| | 23 Απρ. Αποδοχή καταθέσεων καθορισμένης διάρκειας | 166.780 | 139 | 166.780 | - | - | 0,25 | 0,25 | 0,23 | 7 | |
| | 30 Απρ. Αποδοχή καταθέσεων καθορισμένης διάρκειας | 103.946 | 121 | 103.946 | - | - | 0,25 | 0,25 | 0,24 | 7 | |
| | 7 Μαΐου Αποδοχή καταθέσεων καθορισμένης διάρκειας | 165.533 | 158 | 165.533 | - | - | 0,25 | 0,25 | 0,23 | 7 | |
| | 14 Μαΐου Αποδοχή καταθέσεων καθορισμένης διάρκειας | 144.281 | 141 | 144.281 | - | - | 0,25 | 0,25 | 0,24 | 7 | |
| | 21 Μαΐου Αποδοχή καταθέσεων καθορισμένης διάρκειας | 137.465 | 148 | 137.465 | - | - | 0,25 | 0,25 | 0,24 | 7 | |
| | 28 Μαΐου Αποδοχή καταθέσεων καθορισμένης διάρκειας | 102.878 | 119 | 102.878 | - | - | 0,25 | 0,25 | 0,25 | 7 | |
| | 4 Ιουν. Αποδοχή καταθέσεων καθορισμένης διάρκειας | 119.200 | 140 | 119.200 | - | - | 0,25 | 0,25 | 0,24 | 7 | |
| | 11 Ιουν. Αποδοχή καταθέσεων καθορισμένης διάρκειας | 108.650 | 122 | 108.650 | - | - | 0,15 | 0,15 | 0,13 | 7 | |

Πηγή: EKT.

1) Σε κάθε κατηγορία εμφανίζονται μόνο οι 10 τελευταίες πράξεις έως το τέλος του 2015.

2) Στις πράξεις παροχής (απορρόφησης) ρευστότητας, το οριακό επιτόκιο είναι το χαμηλότερο (υψηλότερο) επιτόκιο με το οποίο γίνονται δεκτές οι προσφορές.

1. Χρηματοπιστωτικές και νομισματικές εξελίξεις

1.3 Αποδόσεις μακροπρόθεσμων κρατικών ομολόγων (% ετησίως, μέσοι όροι περιόδου)

| | 1999-2015 ¹⁾ | 1999-2008 ¹⁾ | 2009-2015 | 2012 | 2013 | 2014 | 2015 |
|-----------------------|-------------------------|-------------------------|-----------|------|------|------|------|
| Βέλγιο | 3,8 | 4,5 | 2,8 | 3,0 | 2,4 | 1,7 | 0,8 |
| Γερμανία | 3,3 | 4,3 | 1,9 | 1,5 | 1,6 | 1,2 | 0,5 |
| Εσθονία ²⁾ | . | . | . | . | . | . | . |
| Ιρλανδία | 4,6 | 4,4 | 4,9 | 6,2 | 3,8 | 2,4 | 1,2 |
| Ελλάδα | 7,5 | 4,8 | 11,3 | 22,5 | 10,1 | 6,9 | 9,7 |
| Ισπανία | 4,3 | 4,4 | 4,1 | 5,8 | 4,6 | 2,7 | 1,7 |
| Γαλλία | 3,6 | 4,4 | 2,5 | 2,5 | 2,2 | 1,7 | 0,8 |
| Ιταλία | 4,4 | 4,6 | 4,0 | 5,5 | 4,3 | 2,9 | 1,7 |
| Κύπρος | 5,4 | 5,3 | 5,6 | 7,0 | 6,5 | 6,0 | 4,5 |
| Λετονία | 5,5 | 5,3 | 5,7 | 4,6 | 3,3 | 2,5 | 1,0 |
| Λιθουανία | 5,3 | 5,2 | 5,4 | 4,8 | 3,8 | 2,8 | 1,4 |
| Λουξεμβούργο | 3,3 | 4,1 | 2,2 | 1,8 | 1,9 | 1,3 | 0,4 |
| Μάλτα | 4,3 | 5,0 | 3,5 | 4,1 | 3,4 | 2,6 | 1,5 |
| Ολλανδία | 3,5 | 4,4 | 2,2 | 1,9 | 2,0 | 1,5 | 0,7 |
| Αυστρία | 3,6 | 4,4 | 2,4 | 2,4 | 2,0 | 1,5 | 0,7 |
| Πορτογαλία | 5,2 | 4,5 | 6,1 | 10,5 | 6,3 | 3,8 | 2,4 |
| Σλοβενία | 4,7 | 5,1 | 4,3 | 5,8 | 5,8 | 3,3 | 1,7 |
| Σλοβακία | 4,4 | 5,3 | 3,4 | 4,6 | 3,2 | 2,1 | 0,9 |
| Φινλανδία | 3,5 | 4,4 | 2,2 | 1,9 | 1,9 | 1,4 | 0,7 |
| Ζώνη του ευρώ | 3,9 | 4,4 | 3,1 | 3,9 | 3,0 | 2,0 | 1,2 |
| Βουλγαρία | 4,8 | 5,0 | 4,6 | 4,5 | 3,5 | 3,3 | 2,5 |
| Τσεχία | 3,7 | 4,6 | 2,8 | 2,8 | 2,1 | 1,6 | 0,6 |
| Δανία | 3,5 | 4,5 | 2,1 | 1,4 | 1,7 | 1,3 | 0,7 |
| Κροατία | 5,4 | 5,1 | 5,6 | 6,1 | 4,7 | 4,1 | 3,6 |
| Ουγγαρία | 7,0 | 7,3 | 6,6 | 7,9 | 5,9 | 4,8 | 3,4 |
| Πολωνία | 5,7 | 6,6 | 4,7 | 5,0 | 4,0 | 3,5 | 2,7 |
| Ρουμανία | 6,7 | 7,3 | 6,3 | 6,7 | 5,4 | 4,5 | 3,5 |
| Σουηδία | 3,5 | 4,5 | 2,1 | 1,6 | 2,1 | 1,7 | 0,7 |
| Ηνωμένο Βασίλειο | 3,9 | 4,8 | 2,5 | 1,7 | 2,0 | 2,1 | 1,8 |
| Ευρωπαϊκή Ένωση | 4,0 | 4,6 | 3,2 | 3,7 | 3,0 | 2,2 | 1,4 |
| ΗΠΑ | 3,8 | 4,7 | 2,6 | 1,8 | 2,3 | 2,5 | 2,1 |
| Ιαπωνία | 1,2 | 1,5 | 0,9 | 0,9 | 0,7 | 0,6 | 0,4 |

Πηγή: Υπολογισμοί της ΕΚΤ με βάση ημερήσια στοιχεία των εθνικών κεντρικών τραπεζών. Στοιχεία της Thomson Reuters για τις ΗΠΑ και την Ιαπωνία.

1) Στοιχεία για την Κύπρο, τη Λετονία, τη Λιθουανία, τη Μάλτα, τη Σλοβενία, τη Σλοβακία, την Τσεχία, την Ουγγαρία και την Πολωνία είναι διαθέσιμα από τον Ιανουάριο του 2001.

Στοιχεία για τη Βουλγαρία είναι διαθέσιμα από τον Ιανουάριο του 2003, για την Κροατία από τον Δεκέμβριο του 2005 και για τη Ρουμανία από τον Απρίλιο του 2005.

2) Δεν υπάρχουν κρατικά ομόλογα της Εσθονίας που να πληρούν τον ορισμό των μακροπρόθεσμων επιτοκίων για τους σκοπούς της σύγκλισης. Δεν έχει προσδιοριστεί κατάλληλος προσαρμοστικός δείκτης.

Διάγραμμα 1.3 Αποδόσεις μακροπρόθεσμων κρατικών ομολόγων¹⁾

(% ετησίως, μηνιαίοι μέσοι όροι)

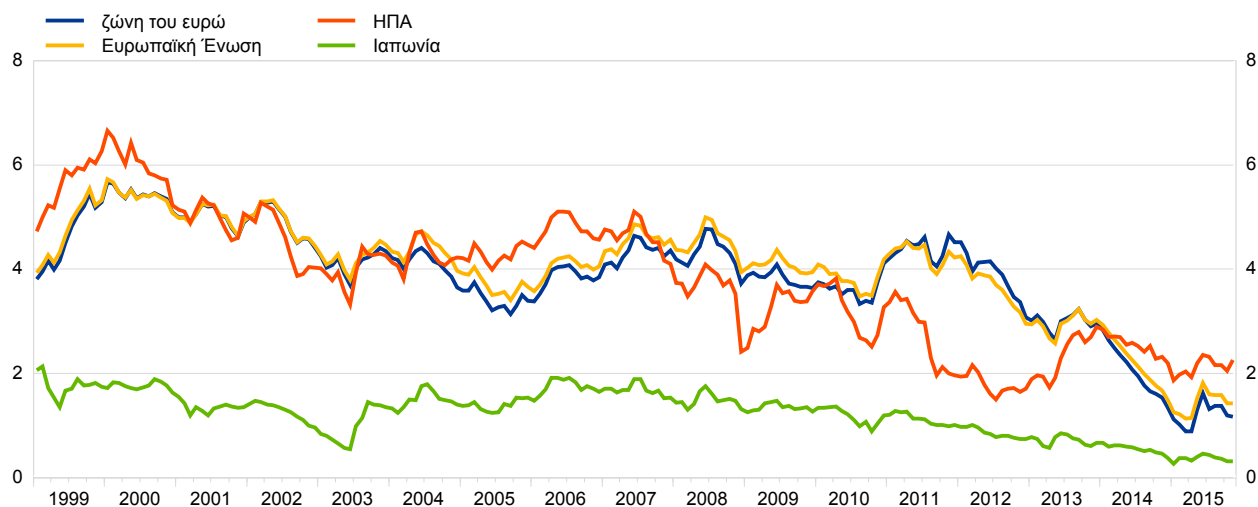

Πηγή: Υπολογισμοί της ΕΚΤ με βάση ημερήσια στοιχεία των εθνικών κεντρικών τραπεζών. Στοιχεία της Thomson Reuters για τις ΗΠΑ και την Ιαπωνία.

1) Στοιχεία για την Κύπρο, τη Λετονία, τη Λιθουανία, τη Μάλτα, τη Σλοβενία, τη Σλοβακία, την Τσεχία, την Ουγγαρία και την Πολωνία είναι διαθέσιμα από τον Ιανουάριο του 2001.

Στοιχεία για τη Βουλγαρία είναι διαθέσιμα από τον Ιανουάριο του 2003, για την Κροατία από τον Δεκέμβριο του 2005 και για τη Ρουμανία από τον Απρίλιο του 2005.

1. Χρηματοπιστωτικές και νομισματικές εξελίξεις

1.4 Επιλεγμένοι χρηματιστηριακοί δείκτες (ποσοστιαίες μεταβολές)

| | 1999-2015 ¹⁾ | 1999-2008 ¹⁾ | 2009-2015 | 2012 | 2013 | 2014 | 2015 |
|---|-------------------------|-------------------------|-----------|-------|-------|-------|-------|
| Βέλγιο - Δείκτης BEL 20 | 10,8 | -42,9 | 47,3 | 18,8 | 18,1 | 12,4 | 12,6 |
| Γερμανία - Δείκτης DAX 30 | 54,4 | -30,9 | 80,3 | 29,1 | 25,5 | 2,7 | 9,6 |
| Εσθονία - Δείκτης OMXT | 616,3 | 119,0 | 122,2 | 38,2 | 11,4 | -7,7 | 19,1 |
| Ιρλανδία - Δείκτης ISEQ | 35,4 | -53,3 | 128,3 | 17,1 | 33,6 | 15,1 | 30,0 |
| Ελλάδα - Δείκτης ΧΑ | -88,9 | -68,7 | -71,3 | 33,4 | 28,1 | -28,9 | -23,6 |
| Ισπανία - Δείκτης IBEX 35 | -18,0 | -21,0 | -20,1 | -4,7 | 21,4 | 3,7 | -7,2 |
| Γαλλία - Δείκτης CAC 40 | -22,2 | -46,0 | 17,8 | 15,2 | 18,0 | -0,5 | 8,5 |
| Ιταλία - Δείκτης FTSEMIB | -49,7 | -54,3 | -7,9 | 7,8 | 16,6 | 0,2 | 12,7 |
| Κύπρος - Δείκτης ΧΑΚ | -93,3 | 9,4 | -95,8 | -61,2 | -10,1 | -17,0 | -20,9 |
| Λεττονία - Δείκτης OMXR | 281,5 | 74,1 | 113,1 | 6,7 | 16,2 | -11,3 | 45,7 |
| Λιθουανία - Δείκτης OMXV | 386,0 | 79,3 | 85,7 | 18,8 | 18,7 | 7,3 | 7,4 |
| Λουξεμβούργο - Δείκτης LuxX | -0,5 | -29,8 | 1,4 | 9,9 | 16,1 | 4,9 | -8,5 |
| Μάλτα - Δείκτης MSE | 35,2 | -2,1 | 28,0 | 3,8 | 14,8 | -9,6 | 33,0 |
| Ολλανδία - Δείκτης AEX | -34,2 | -63,4 | 31,8 | 9,7 | 17,2 | 5,6 | 4,1 |
| Αυστρία - Δείκτης ATX | 100,1 | 46,2 | -4,0 | 26,9 | 6,1 | -15,2 | 11,0 |
| Πορτογαλία - Δείκτης PSI 20 | -55,6 | -47,0 | -37,2 | 2,9 | 16,0 | -26,8 | 10,7 |
| Σλοβενία - Δείκτης SBITOP | -52,7 | -42,0 | -29,2 | 7,8 | 3,2 | 19,6 | -11,2 |
| Σλοβακία - Δείκτης SAX | 279,3 | 366,0 | 9,5 | -10,8 | 2,9 | 12,4 | 31,5 |
| Φινλανδία - Δείκτης OMXH | -41,0 | -62,9 | 33,1 | 8,3 | 26,5 | 5,7 | 10,8 |
| Ζώνη του ευρώ - Ευρύς δείκτης DJ EURO STOXX | -17,1 | -46,5 | 25,6 | 15,5 | 20,5 | 1,7 | 8,0 |
| Βουλγαρία - Δείκτης SOFIX | 331,8 | 236,0 | 7,9 | 7,2 | 42,3 | 6,2 | -11,7 |
| Τσεχία - Δείκτης PX 50 | 95,3 | 75,3 | -14,4 | 14,0 | -4,8 | -4,3 | 1,0 |
| Δανία - Δείκτης OMXC 20 | 296,6 | -3,1 | 201,2 | 27,2 | 24,1 | 20,9 | 36,2 |
| Κροατία - Δείκτης CROBEX | 44,1 | 46,9 | -15,7 | 0,0 | 3,1 | -2,7 | -3,2 |
| Ουγγαρία - Δείκτης BUX | 171,2 | 38,8 | 12,7 | 7,1 | 2,2 | -10,4 | 43,8 |
| Πολωνία - Δείκτης WIG | 157,0 | 50,6 | 16,2 | 26,2 | 8,1 | 0,3 | -9,6 |
| Ρουμανία - Δείκτης BET | 1.461,6 | 546,8 | 49,3 | 18,7 | 26,1 | 9,1 | -1,1 |
| Σουηδία - Δείκτης OMXS 30 | 20,7 | -44,8 | 52,0 | 11,8 | 20,7 | 9,9 | -1,2 |
| Ηνωμένο Βασίλειο - Δείκτης FTSE 100 | -9,9 | -36,0 | 15,3 | 5,8 | 14,4 | -2,7 | -4,9 |
| ΗΠΑ - Δείκτης S&P 500 | 39,1 | -38,5 | 83,3 | 13,4 | 29,6 | 11,4 | -0,7 |
| Ιαπωνία - Δείκτης Nikkei 225 | 0,5 | -53,2 | 80,5 | 22,9 | 56,7 | 7,1 | 9,1 |

Πηγή: Υπολογισμοί της ΕΚΤ με βάση ημερήσια στοιχεία της Thomson Reuters Datastream και της Bloomberg.

1) Στοιχεία για τη Βουλγαρία και τη Λεττονία είναι διαθέσιμα από το 2000, για την Κύπρο από το 2004, για την Κροατία από το 2002 και για τη Σλοβενία από το 2007.

Διάγραμμα 1.4 Ευρύς δείκτης Dow Jones EURO STOXX, δείκτης Standard & Poor's 500 και δείκτης Nikkei 225
(ιανουάριος 1999 = 100, μηνιαίοι μέσοι όροι)

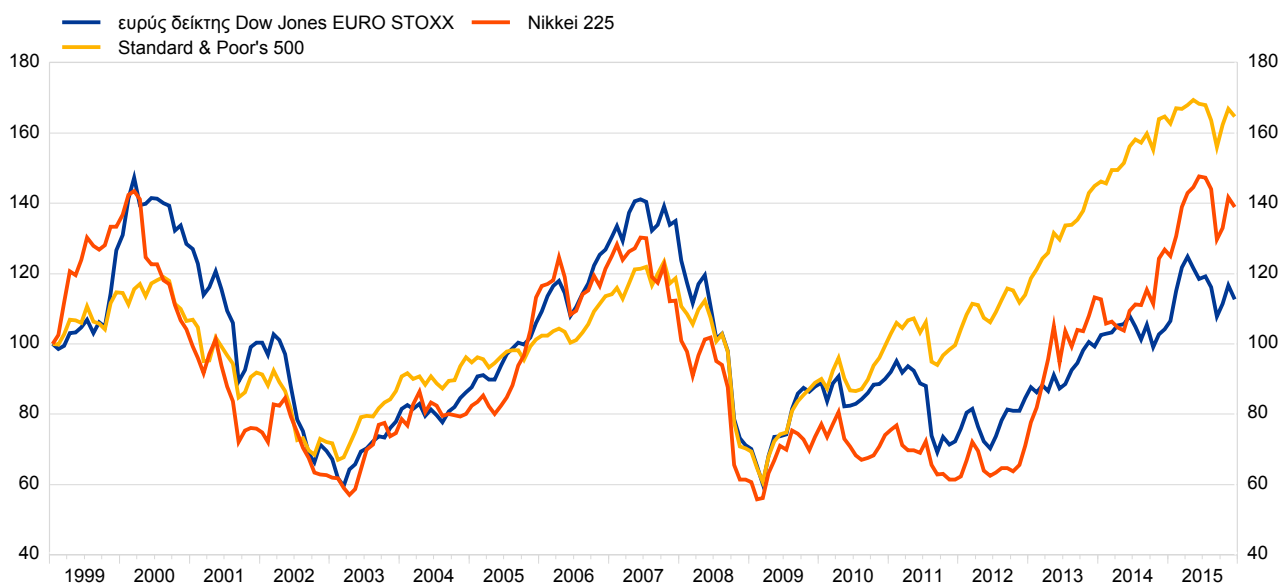

Πηγή: Υπολογισμοί της ΕΚΤ με βάση ημερήσια στοιχεία της Thomson Reuters Datastream και της Bloomberg.

1. Χρηματοπιστωτικές και νομισματικές εξελίξεις

1.5 Αγορές χρήματος: προσφερόμενα διατραπεζικά επιτόκια τριών μηνών¹⁾ (% ετησίως, μέσο όροι περιόδου)

| | 1999-2015 ²⁾ | 1999-2008 ²⁾ | 2009-2015 | 2012 | 2013 | 2014 | 2015 |
|--------------------------|-------------------------|-------------------------|-----------|------|------|------|-------|
| Ζώνη του ευρώ - EURIBOR | 2,23 | 3,35 | 0,63 | 0,57 | 0,22 | 0,21 | -0,02 |
| Βουλγαρία - SOFIBOR | 3,44 | 4,57 | 2,61 | 2,26 | 1,14 | 0,78 | 0,54 |
| Τσεχία -PRIBOR | 2,58 | 3,70 | 0,97 | 1,00 | 0,46 | 0,36 | 0,31 |
| Δανία - CIBOR | 2,52 | 3,64 | 0,90 | 0,62 | 0,27 | 0,31 | -0,12 |
| Κροατία - ZIBOR | 5,71 | 7,54 | 3,09 | 3,42 | 1,52 | 0,97 | 1,23 |
| Ουγγαρία - BUBOR | 7,80 | 9,70 | 5,10 | 7,00 | 4,32 | 2,41 | 1,61 |
| Πολωνία - WIBOR | 6,83 | 9,11 | 3,58 | 4,91 | 3,03 | 2,52 | 1,75 |
| Ρουμανία - ROBOR | 16,36 | 24,65 | 5,40 | 5,34 | 4,23 | 2,54 | 1,33 |
| Σουηδία - STIBOR | 2,52 | 3,44 | 1,14 | 2,00 | 1,19 | 0,66 | -0,20 |
| Ηνωμένο Βασίλειο - LIBOR | 2,22 | 3,36 | 0,59 | 0,49 | 0,15 | 0,18 | -0,02 |
| ΗΠΑ - LIBOR | 2,35 | 3,73 | 0,37 | 0,43 | 0,27 | 0,23 | 0,31 |
| Ιαπωνία - LIBOR | 0,26 | 0,29 | 0,21 | 0,19 | 0,15 | 0,13 | 0,09 |

Πηγή: Υπολογισμοί της ΕΚΤ με βάση ημερήσια στοιχεία της Thomson Reuters και της Thomson Reuters Datastream.

1) Διατραπεζικά προσφερόμενα επιτόκια για το νόμισμα κάθε περιοχής αναφοράς.

2) Στοιχεία για τη Βουλγαρία είναι διαθέσιμα από το 2003.

Διάγραμμα 1.5 Αγορές χρήματος: προσφερόμενα διατραπεζικά επιτόκια 3 μηνών

(% ετησίως, μηνιαίοι μέσοι όροι)

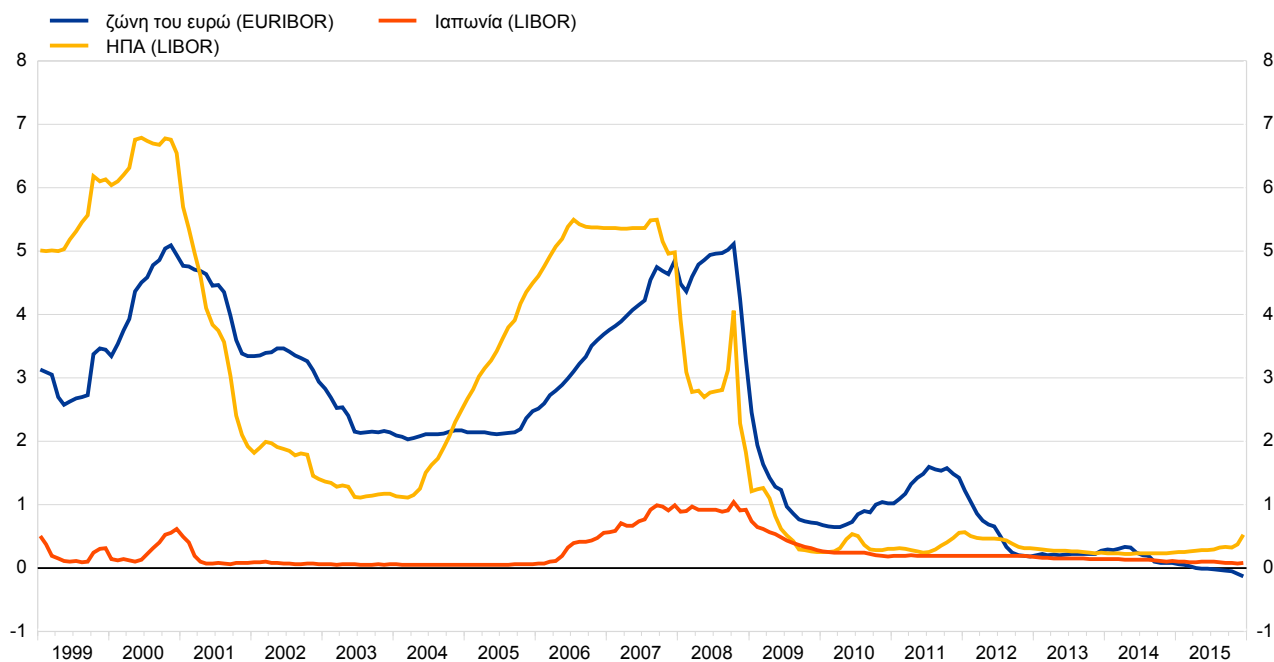

Πηγή: Υπολογισμοί της ΕΚΤ με βάση ημερήσια στοιχεία της Thomson Reuters.

1. Χρηματοπιστωτικές και νομισματικές εξελίξεις

1.6 Σύνθετος δείκτης κόστους δανεισμού

(% ετησίως, νέα δάνεια, μέσοι όροι περιόδου)

1.6.1 Μη χρηματοπιστωτικές επιχειρήσεις¹⁾

| | 2003-2015 | 2003-2008 | 2009-2015 | 2012 | 2013 | 2014 | 2015 |
|-----------------------------|-----------|-----------|-----------|------|------|------|------|
| Βέλγιο | 3,24 | 4,24 | 2,38 | 2,40 | 2,28 | 2,26 | 2,00 |
| Γερμανία | 3,76 | 4,75 | 2,91 | 2,94 | 2,57 | 2,48 | 2,09 |
| Εσθονία | - | - | 3,77 | 3,71 | 3,16 | 2,97 | 2,51 |
| Ιρλανδία | 4,27 | 5,10 | 3,55 | 3,68 | 3,60 | 3,69 | 3,06 |
| Ελλάδα | 5,77 | 5,78 | 5,77 | 6,57 | 6,25 | 5,83 | 5,13 |
| Ισπανία | 3,69 | 4,21 | 3,24 | 3,59 | 3,58 | 3,36 | 2,63 |
| Γαλλία | 3,21 | 4,11 | 2,43 | 2,59 | 2,17 | 2,10 | 1,74 |
| Ιταλία | 4,14 | 4,90 | 3,50 | 4,13 | 4,00 | 3,56 | 2,59 |
| Κύπρος | - | - | 6,17 | 6,95 | 6,30 | 5,82 | 4,78 |
| Λεττονία | - | - | - | - | - | 3,51 | 3,33 |
| Λιθουανία | - | - | - | - | - | - | 2,49 |
| Λουξεμβούργο | 2,99 | 4,03 | 2,09 | 1,99 | 1,77 | 1,65 | 1,38 |
| Μάλτα | - | - | 4,52 | 4,50 | 4,48 | 4,26 | 3,94 |
| Ολλανδία | 3,34 | 4,30 | 2,52 | 2,52 | 2,36 | 2,32 | 1,84 |
| Αυστρία | 3,19 | 4,26 | 2,27 | 2,27 | 2,01 | 1,97 | 1,82 |
| Πορτογαλία | 5,25 | 5,34 | 5,17 | 6,25 | 5,64 | 5,00 | 3,96 |
| Σλοβενία | 4,56 | 4,36 | 4,74 | 4,97 | 4,85 | 4,39 | 3,12 |
| Σλοβακία | - | - | 2,96 | 2,82 | 2,62 | 2,66 | 2,41 |
| Φινλανδία | 3,06 | 4,05 | 2,21 | 2,22 | 2,08 | 2,13 | 1,85 |
| Ζώνη του ευρώ ²⁾ | 3,69 | 4,51 | 2,98 | 3,21 | 2,97 | 2,78 | 2,23 |

Πηγή: Στατιστικά στοιχεία της ΕΚΤ για τα επιτόκια των NXI.

1) Ο σύνθετος δείκτης κόστους δανεισμού των μη χρηματοπιστωτικών επιχειρήσεων συνδυάζει τα επιτόκια όλων των δανείων προς επιχειρήσεις, συμπεριλαμβανομένων των υπεραναλήψεων. Ο δείκτης προκύπτει από τα στατιστικά στοιχεία για τα επιτόκια των NXI.

2) Τα στοιχεία αφορούν την εκάστοτε σύνθεση της ζώνης του ευρώ.

1.6.2 Νοικοκυριά για αγορά κατοικίας¹⁾

| | 2003-2015 | 2003-2008 | 2009-2015 | 2012 | 2013 | 2014 | 2015 |
|-----------------------------|-----------|-----------|-----------|------|------|------|------|
| Βέλγιο | 3,24 | 4,24 | 2,38 | 3,63 | 3,45 | 3,17 | 2,51 |
| Γερμανία | 3,76 | 4,75 | 2,91 | 3,07 | 2,76 | 2,50 | 1,96 |
| Εσθονία | - | - | 3,77 | 2,96 | 2,72 | 2,52 | 2,30 |
| Ιρλανδία | 4,27 | 5,10 | 3,55 | 3,36 | 3,42 | 3,44 | 3,42 |
| Ελλάδα | 5,77 | 5,78 | 5,77 | 3,21 | 2,81 | 2,93 | 2,63 |
| Ισπανία | 3,69 | 4,21 | 3,24 | 3,27 | 2,99 | 2,93 | 2,23 |
| Γαλλία | 3,21 | 4,11 | 2,43 | 3,76 | 3,18 | 2,95 | 2,31 |
| Ιταλία | 4,14 | 4,90 | 3,50 | 3,96 | 3,69 | 3,20 | 2,51 |
| Κύπρος | - | - | 6,17 | 5,18 | 4,88 | 4,42 | 3,63 |
| Λεττονία | - | - | - | - | - | 3,33 | 3,08 |
| Λιθουανία | - | - | - | - | - | - | 1,87 |
| Λουξεμβούργο | 2,99 | 4,03 | 2,09 | 2,23 | 2,13 | 2,02 | 1,86 |
| Μάλτα | - | - | 4,52 | 3,38 | 3,22 | 2,93 | 2,78 |
| Ολλανδία | 3,34 | 4,30 | 2,52 | 4,29 | 3,78 | 3,35 | 2,90 |
| Αυστρία | 3,19 | 4,26 | 2,27 | 2,72 | 2,39 | 2,29 | 2,01 |
| Πορτογαλία | 5,25 | 5,34 | 5,17 | 3,89 | 3,25 | 3,19 | 2,38 |
| Σλοβενία | 4,56 | 4,36 | 4,74 | 3,37 | 3,20 | 3,21 | 2,53 |
| Σλοβακία | - | - | 2,96 | 4,74 | 4,10 | 3,42 | 2,74 |
| Φινλανδία | 3,06 | 4,05 | 2,21 | 1,97 | 2,01 | 1,81 | 1,36 |
| Ζώνη του ευρώ ²⁾ | 3,69 | 4,51 | 2,98 | 3,47 | 3,07 | 2,80 | 2,26 |

Πηγή: Στατιστικά στοιχεία της ΕΚΤ για τα επιτόκια των NXI.

1) Ο δείκτης κόστους δανεισμού για νέα δάνεια προς νοικοκυριά συνδυάζει τα επιτόκια των δανείων προς νοικοκυριά για αγορά κατοικίας. Ο δείκτης προκύπτει από τα στατιστικά στοιχεία για τα επιτόκια των NXI.

2) Τα στοιχεία αφορούν την εκάστοτε σύνθεση της ζώνης του ευρώ.

1. Χρηματοπιστωτικές και νομισματικές εξελίξεις

1.7 Επιτόκιο καταθέσεων, συγκεντρωτικά στοιχεία

(% ετησίως, μέσοi όροι περιόδου)

1.7.1 Μη χρηματοπιστωτικές επιχειρήσεις¹⁾

| | 2003-2015 | 2003-2008 | 2009-2015 | 2012 | 2013 | 2014 | 2015 |
|-----------------------------|-----------|-----------|-----------|------|------|------|------|
| Βέλγιο | 1,53 | 2,79 | 0,46 | 0,42 | 0,34 | 0,35 | 0,15 |
| Γερμανία | 1,61 | 2,86 | 0,53 | 0,49 | 0,24 | 0,24 | 0,16 |
| Εσθονία | - | - | 0,72 | 0,57 | 0,30 | 0,31 | 0,23 |
| Ιρλανδία | 1,80 | 2,75 | 0,99 | 1,38 | 0,57 | 0,41 | 0,15 |
| Ελλάδα | - | - | - | - | - | - | - |
| Ισπανία | 2,13 | 2,90 | 1,48 | 1,90 | 1,55 | 0,80 | 0,36 |
| Γαλλία | 1,88 | 2,89 | 1,02 | 1,35 | 0,81 | 0,74 | 0,31 |
| Ιταλία | 2,07 | 2,88 | 1,37 | 1,81 | 1,80 | 1,22 | 0,88 |
| Κύπρος | - | - | 2,93 | 3,93 | 2,68 | 2,44 | 1,72 |
| Λεττονία | - | - | - | - | - | - | - |
| Λιθουανία | - | - | 0,68 | 0,65 | 0,36 | 0,22 | 0,17 |
| Λουξεμβούργο | - | - | - | - | - | - | - |
| Μάλτα | - | - | - | - | - | - | - |
| Ολλανδία | - | - | - | 0,46 | 0,19 | 0,17 | 0,06 |
| Αυστρία | 1,78 | 2,92 | 0,80 | 0,85 | 0,45 | 0,44 | 0,32 |
| Πορτογαλία | 2,25 | 2,97 | 1,63 | 1,79 | 1,57 | 0,96 | 0,46 |
| Σλοβενία | - | - | 1,46 | 2,21 | 1,66 | 0,72 | 0,27 |
| Σλοβακία | - | - | 0,61 | 0,64 | 0,44 | 0,39 | 0,24 |
| Φινλανδία | 1,57 | 2,80 | 0,51 | 0,45 | 0,29 | 0,42 | 0,30 |
| Ζώνη του ευρώ ²⁾ | 1,84 | 2,86 | 0,97 | 1,21 | 0,94 | 0,61 | 0,32 |

Πηγή: Στατιστικά στοιχεία της ΕΚΤ για τα επιτόκια των NXI.

1) Νέες καταθέσεις με συμφωνημένη διάρκεια, πλην των καταθέσεων μίας ημέρας και των καταθέσεων υπό προειδοποίηση.

2) Τα στοιχεία αφορούν την εκάστοτε σύνθεση της ζώνης του ευρώ.

1.7.2 Νοικοκυριά¹⁾

| | 2003-2015 | 2003-2008 | 2009-2015 | 2012 | 2013 | 2014 | 2015 |
|-----------------------------|-----------|-----------|-----------|------|------|------|------|
| Βέλγιο | 1,94 | 2,75 | 1,24 | 1,25 | 1,30 | 1,17 | 1,00 |
| Γερμανία | 1,90 | 2,80 | 1,13 | 1,33 | 0,86 | 0,69 | 0,47 |
| Εσθονία | 1,79 | 2,75 | 0,97 | 0,92 | 0,53 | 0,55 | 0,58 |
| Ιρλανδία | 1,93 | 2,64 | 1,32 | 1,90 | 0,94 | 0,64 | 0,33 |
| Ελλάδα | - | - | - | - | - | - | - |
| Ισπανία | 2,38 | 2,89 | 1,94 | 2,60 | 1,83 | 0,99 | 0,46 |
| Γαλλία | 2,48 | 2,89 | 2,12 | 2,44 | 2,18 | 2,19 | 1,68 |
| Ιταλία | 1,94 | 2,07 | 1,83 | 2,98 | 2,14 | 1,59 | 1,20 |
| Κύπρος | - | - | 3,45 | 4,39 | 2,95 | 2,56 | 1,77 |
| Λεττονία | - | - | 1,33 | 0,90 | 0,49 | 0,50 | 0,56 |
| Λιθουανία | - | - | 1,12 | 0,96 | 0,54 | 0,43 | 0,28 |
| Λουξεμβούργο | - | - | - | 0,68 | - | - | - |
| Μάλτα | - | - | 2,13 | 2,42 | 2,26 | 1,83 | 1,33 |
| Ολλανδία | - | - | - | 3,01 | 2,33 | 2,09 | 1,92 |
| Αυστρία | 1,99 | 2,89 | 1,22 | 1,45 | 0,89 | 0,74 | 0,45 |
| Πορτογαλία | 2,40 | 2,67 | 2,16 | 3,13 | 2,16 | 1,59 | 0,75 |
| Σλοβενία | - | - | 2,01 | 2,70 | 2,25 | 1,25 | 0,58 |
| Σλοβακία | - | - | 1,94 | 2,40 | 1,71 | 1,67 | 1,68 |
| Φινλανδία | 2,14 | 2,97 | 1,43 | 1,56 | 1,10 | 1,09 | 0,96 |
| Ζώνη του ευρώ ²⁾ | 2,37 | 2,81 | 1,98 | 2,76 | 1,99 | 1,35 | 0,82 |

Πηγή: Στατιστικά στοιχεία της ΕΚΤ για τα επιτόκια των NXI.

1) Νέες καταθέσεις με συμφωνημένη διάρκεια, πλην των καταθέσεων μίας ημέρας και των καταθέσεων υπό προειδοποίηση.

2) Τα στοιχεία αφορούν την εκάστοτε σύνθεση της ζώνης του ευρώ.

1. Χρηματοπιστωτικές και νομισματικές εξελίξεις

1.8 Χρεόγραφα έκδοσης κατοίκων της ζώνης του ευρώ σε όλα τα νομίσματα (ετήσιες ποσοστιαίες μεταβολές, μέσοι όροι περιόδου)

| | 1999-2015 | 1999-2008 | 2009-2015 | 2012 | 2013 | 2014 | 2015 |
|---------------|-----------|-----------|-----------|------|-------|-------|------|
| Βέλγιο | 3,3 | 2,6 | 2,5 | 5,6 | 1,4 | 1,4 | 1,3 |
| Γερμανία | 2,2 | 4,8 | -1,5 | -1,1 | -4,1 | -2,6 | -0,6 |
| Εσθονία | - | - | 7,8 | 30,8 | 9,9 | 10,4 | -0,6 |
| Ιρλανδία | 5,8 | 9,9 | -1,6 | -2,1 | -3,0 | -3,5 | -0,5 |
| Ελλάδα | 4,9 | 12,6 | -7,2 | -9,0 | -25,6 | -11,4 | -4,6 |
| Ισπανία | 9,0 | 15,6 | -0,7 | 5,1 | -4,1 | -6,9 | -4,5 |
| Γαλλία | 6,4 | 8,4 | 3,4 | 6,7 | 0,1 | 2,7 | 0,7 |
| Ιταλία | 4,4 | 6,4 | 0,7 | 6,5 | 1,5 | -1,3 | -3,8 |
| Κύπρος | - | - | -2,9 | -0,3 | 2,5 | -5,6 | -2,9 |
| Λεττονία | - | - | 22,1 | 48,0 | 34,4 | 34,9 | 9,1 |
| Λιθουανία | - | - | 1,9 | - | - | 3,7 | -2,1 |
| Λουξεμβούργο | 6,4 | 0,2 | 14,7 | 33,6 | 20,8 | 13,3 | 16,1 |
| Μάλτα | - | - | 10,2 | 7,4 | 6,8 | 14,3 | 13,1 |
| Ολλανδία | 7,6 | 12,6 | 0,8 | 0,2 | -0,8 | -0,4 | 1,6 |
| Αυστρία | 5,0 | 9,6 | -1,3 | -0,3 | -2,1 | -1,8 | -3,1 |
| Πορτογαλία | 7,2 | 10,4 | 0,1 | -1,8 | -2,0 | -7,4 | -6,5 |
| Σλοβενία | - | - | 10,5 | -1,6 | 11,9 | 29,6 | 3,6 |
| Σλοβακία | 12,3 | 13,7 | 10,4 | 17,5 | 13,7 | 7,7 | 1,6 |
| Φινλανδία | 5,2 | 3,6 | 6,6 | 11,4 | 8,5 | 7,2 | -1,3 |
| Ζώνη του ευρώ | 5,2 | 7,7 | 1,1 | 3,6 | -0,6 | -0,7 | -0,5 |

Πηγή: ΕΚΤ.

Διάγραμμα 1.8 Χρεόγραφα έκδοσης κατοίκων της ζώνης του ευρώ: ανάλυση κατά τομέα

(ετήσιες ποσοστιαίες μεταβολές)

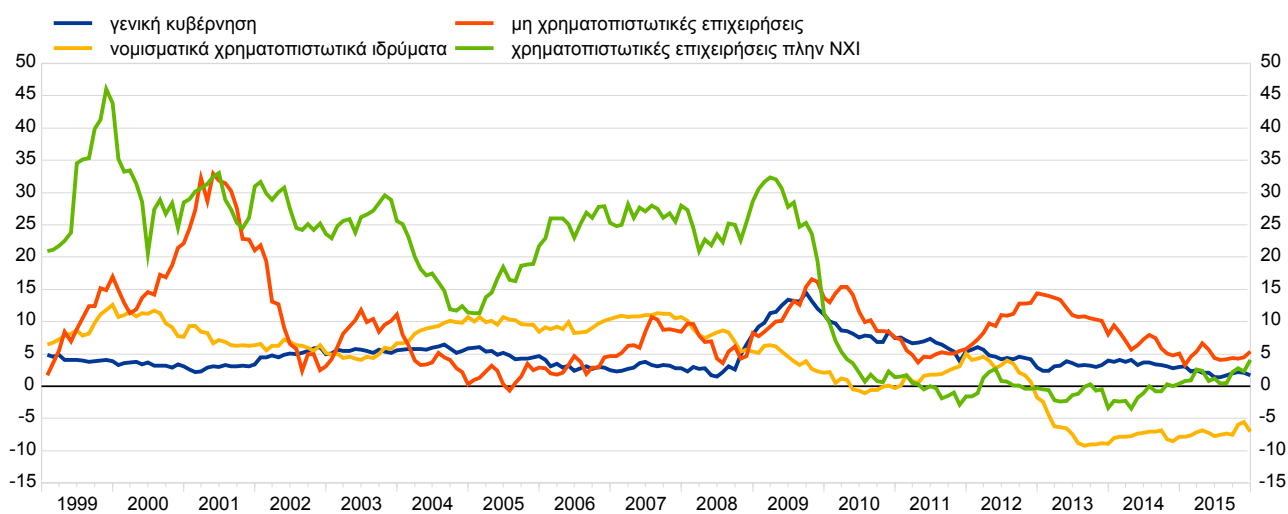

Πηγή: ΕΚΤ.

1. Χρηματοπιστωτικές και νομισματικές εξελίξεις

1.9 Εισηγμένες μετοχές έκδοσης κατοίκων της ζώνης του ευρώ (ετήσιες ποσοστιαίες μεταβολές, μέσοι όροι περιόδου)

| | 1999-2015 | 1999-2008 | 2009-2015 | 2012 | 2013 | 2014 | 2015 |
|---------------|-----------|-----------|-----------|------|------|------|------|
| Βέλγιο | -0,3 | -0,9 | 0,4 | -0,7 | 1,0 | 1,3 | 1,0 |
| Γερμανία | 1,3 | 1,4 | 1,0 | 0,9 | 0,3 | 0,7 | 0,9 |
| Εσθονία | - | - | -8,0 | -5,8 | -4,5 | -3,8 | -4,8 |
| Ιρλανδία | 2,8 | 1,0 | 0,8 | 5,2 | -6,1 | -0,7 | 0,3 |
| Ελλάδα | 8,1 | 1,5 | 19,5 | 1,8 | 39,6 | 35,1 | 6,8 |
| Ισπανία | 1,2 | 1,1 | 1,3 | 1,1 | 0,8 | 0,3 | 2,5 |
| Γαλλία | 0,9 | 0,7 | 0,7 | 0,8 | 0,9 | 0,7 | 0,8 |
| Ιταλία | 1,6 | 1,1 | 1,9 | 3,7 | 0,7 | 1,4 | 1,8 |
| Κύπρος | - | - | 16,0 | 13,8 | 9,3 | 13,8 | 23,1 |
| Λετονία | - | - | 0,3 | 0,0 | 0,0 | 0,1 | 0,6 |
| Λιθουανία | - | - | -0,5 | - | - | -0,7 | -3,9 |
| Λουξεμβούργο | 5,3 | 5,7 | 5,5 | 4,7 | 1,2 | 5,8 | 4,2 |
| Μάλτα | - | - | 4,1 | 0,4 | 2,2 | 5,1 | 8,0 |
| Ολλανδία | 0,3 | 0,3 | 0,3 | -0,7 | -0,6 | 0,7 | 0,0 |
| Αυστρία | 5,9 | 8,7 | 2,4 | 1,4 | 1,2 | 5,2 | 2,3 |
| Πορτογαλία | 2,4 | 2,3 | 2,5 | 4,0 | 2,3 | 3,2 | 3,4 |
| Σλοβενία | - | - | 1,0 | 0,6 | 2,8 | 1,1 | 0,5 |
| Σλοβακία | - | - | 0,6 | 4,0 | -0,1 | 0,0 | -0,1 |
| Φινλανδία | 0,1 | -0,5 | 1,1 | 0,9 | 1,4 | 2,3 | 0,9 |
| Ζώνη του ευρώ | 1,2 | 1,0 | 1,2 | 1,2 | 0,6 | 1,3 | 1,2 |

Πηγή: ΕΚΤ.

Διάγραμμα 1.9 Εισηγμένες μετοχές έκδοσης κατοίκων της ζώνης του ευρώ: ανάλυση κατά τομέα (ετήσιες ποσοστιαίες μεταβολές)

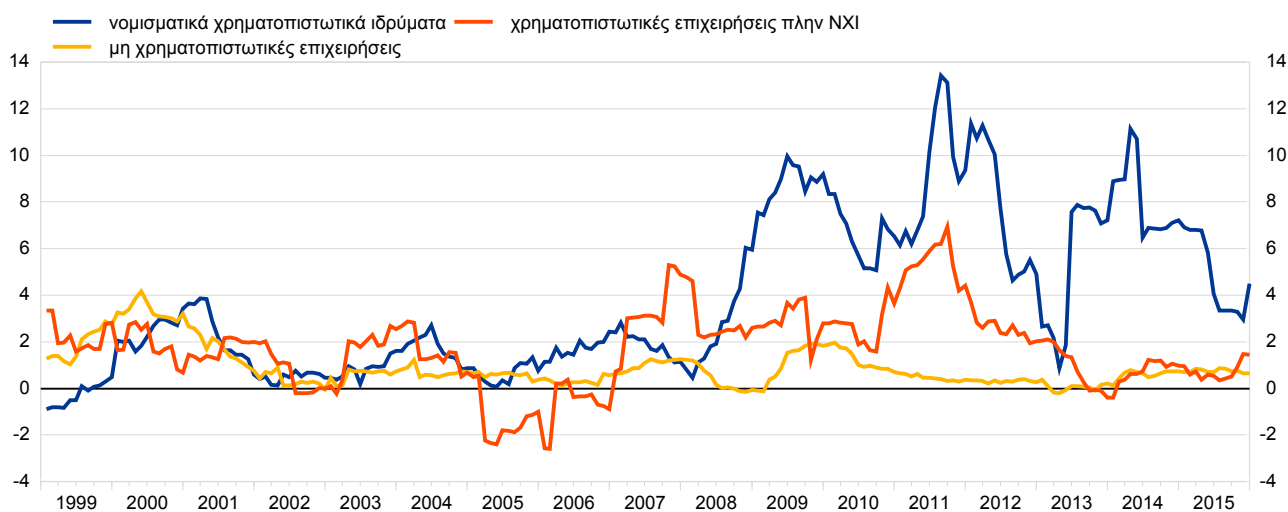

Πηγή: ΕΚΤ.

1. Χρηματοπιστωτικές και νομισματικές εξελίξεις

1.10 Νομισματικά μεγέθη, συνιστώσες και παράγοντες μεταβολής¹⁾

(ετήσιες ποσοστιαίες μεταβολές στο τέλος κάθε έτους, μέσο όροι περιόδου, με εποχική διόρθωση)

| | 1999-2015 | 1999-2008 | 2009-2015 | 2012 | 2013 | 2014 | 2015 |
|--|-----------|-----------|-----------|-------|-------|------|-------|
| Συνιστώσες του M3 | | | | | | | |
| M3 | 5,3 | 7,5 | 2,2 | 3,5 | 1,0 | 3,8 | 4,7 |
| M2 | 5,6 | 7,3 | 3,1 | 4,5 | 2,5 | 3,8 | 5,2 |
| M1 | 7,5 | 7,8 | 7,1 | 6,5 | 5,8 | 8,1 | 10,7 |
| Νόμισμα σε κυκλοφορία | 7,5 | 9,0 | 5,5 | 2,4 | 5,3 | 6,4 | 6,7 |
| Καταθέσεις μίας ημέρας | 7,5 | 7,6 | 7,4 | 7,4 | 5,9 | 8,4 | 11,5 |
| M2-M1 (λοιπές βραχυπρόθεσμες καταθέσεις) | 3,3 | 7,1 | -1,9 | 2,0 | -1,8 | -2,3 | -3,5 |
| Καταθέσεις με συμφωνημένη διάρκεια έως 2 έτη | 2,5 | 10,3 | -7,7 | -2,1 | -6,4 | -5,4 | -9,1 |
| Καταθέσεις υπό προειδοποίηση έως 3 μηνών | 3,8 | 3,3 | 4,5 | 5,9 | 2,2 | 0,1 | 0,5 |
| M3-M2 (εμπορεύσιμα χρηματοδοτικά μέσα) | 2,3 | 8,8 | -6,2 | -6,5 | -16,1 | 4,0 | -2,8 |
| Συμφωνίες επαναγοράς | 0,1 | 6,2 | -8,2 | -11,4 | -9,2 | 0,8 | -35,1 |
| Μερίδια αμοιβαίων κεφαλαίων της αγοράς χρήματος | 3,9 | 9,4 | -3,5 | -3,9 | -10,4 | 2,6 | 11,9 |
| Χρεόγραφα διάρκειας έως 2 ετών | -1,2 | 11,9 | -17,2 | -9,7 | -38,0 | 18,7 | -25,5 |
| Παράγοντες μεταβολής του M3²⁾ | | | | | | | |
| Υποχρεώσεις των NXI: | | | | | | | |
| Διακράτηση τίτλων από την κεντρική κυβέρνηση | 3,4 | 7,2 | -1,8 | -1,2 | -14,7 | -2,2 | 3,0 |
| Πιο μακροπρόθεσμες χρηματοοικονομικές υποχρεώσεις έναντι άλλων κατοίκων της ζώνης του ευρώ | 4,1 | 6,6 | 0,7 | -1,5 | -1,2 | -2,2 | -3,0 |
| Καταθέσεις με συμφωνημένη διάρκεια άνω των 2 ετών | 3,3 | 5,8 | -0,2 | -6,1 | -0,8 | -5,2 | -4,6 |
| Καταθέσεις υπό προειδοποίηση άνω των 3 μηνών | -2,7 | -0,9 | -5,3 | -8,8 | -13,5 | 2,2 | -14,5 |
| Χρεόγραφα διάρκειας άνω των 2 ετών | 3,1 | 7,3 | -2,6 | -3,8 | -5,1 | -5,9 | -8,4 |
| Κεφάλαιο και αποθεματικά | 6,7 | 7,4 | 5,7 | 7,1 | 3,4 | 4,6 | 4,3 |
| Απαιτήσεις των NXI: | | | | | | | |
| Πιστώσεις προς κατοίκους της ζώνης του ευρώ | 4,5 | 6,9 | 1,0 | 0,5 | -2,0 | -0,2 | 2,3 |
| Πιστώσεις προς τη γενική κυβέρνηση | 2,8 | 0,6 | 5,9 | 5,8 | -0,7 | 2,1 | 7,8 |
| εκ των οποίων: δάνεια | 0,5 | -0,1 | 1,3 | -0,3 | -6,3 | 1,5 | -1,9 |
| Πιστώσεις προς τον ιδιωτικό τομέα ³⁾ | 5,0 | 8,7 | -0,1 | -0,7 | -2,3 | -0,8 | 0,8 |
| εκ των οποίων: δάνεια ⁴⁾ | 4,8 | 8,4 | 0,0 | -0,5 | -2,4 | -0,3 | 0,4 |

Πηγή: ΕΚΤ.

1) Τα στοιχεία αφορούν την εκάστοτε σύνθεση της ζώνης του ευρώ.

2) Ο πίνακας παρουσιάζει μόνο επιλεγμένους παράγοντες μεταβολής του M3, δηλ. δεν περιλαμβάνει τις "καθαρές απαιτήσεις έναντι του εξωτερικού" και τους "λοιπούς παράγοντες μεταβολής" (υπολογιζόμενους εξ υπολοίπου).

3) Ο ιδιωτικός τομέας περιλαμβάνει τα μη NXI της ζώνης του ευρώ πλην της γενικής κυβέρνησης.

4) Με διόρθωση ως προς τις πωλήσεις και τιλοποιήσεις δανείων.

Διάγραμμα 1.10 Νομισματικά μεγέθη¹⁾

(ετήσιες ποσοστιαίες μεταβολές στο τέλος κάθε μηνός, με εποχική διόρθωση)

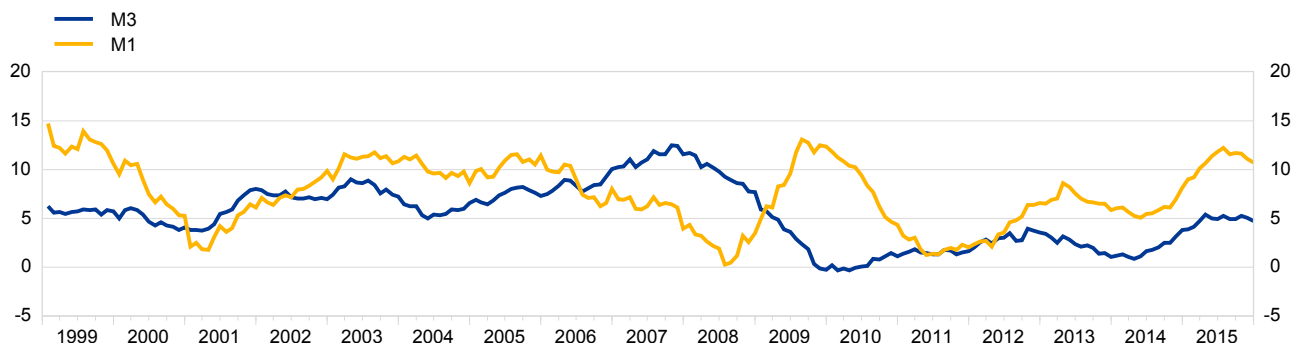

Πηγή: ΕΚΤ.

1) Τα στοιχεία αναφέρονται στην εκάστοτε σύνθεση της ζώνης του ευρώ.

1. Χρηματοπιστωτικές και νομισματικές εξελίξεις

1.11 Δάνεια από ΝΧΙ προς μη χρηματοπιστωτικές επιχειρήσεις¹⁾

(ετήσιες ποσοστιαίες μεταβολές στο τέλος κάθε έτους, μέσο όρο περιόδου, χωρίς εποχική διόρθωση)

| | 2010-2015 | 2010 | 2011 | 2012 | 2013 | 2014 | 2015 |
|------------------|-----------|------|------|-------|-------|-------|-------|
| Βέλγιο | 2,2 | 4,9 | 2,1 | 1,3 | 1,1 | 0,6 | 3,0 |
| Γερμανία | -0,2 | -0,8 | 0,3 | 0,6 | -1,9 | -0,5 | 0,8 |
| Εσθονία | 1,0 | -5,1 | -4,9 | 3,1 | 3,6 | 3,6 | 6,4 |
| Ιρλανδία | -5,2 | -6,4 | -2,4 | -4,0 | -5,7 | -6,6 | -6,0 |
| Ελλάδα | -2,7 | 0,0 | -2,4 | -6,2 | -3,2 | -2,8 | -1,3 |
| Ισπανία | -5,0 | -0,9 | -4,0 | -7,6 | -10,1 | -6,3 | -1,0 |
| Γαλλία | 2,2 | 1,5 | 4,7 | 1,3 | -0,2 | 2,9 | 3,2 |
| Ιταλία | -1,0 | 2,1 | 2,5 | -2,2 | -5,5 | -2,5 | -0,5 |
| Κύπρος | 1,5 | 2,6 | 8,2 | 4,6 | -5,7 | -0,8 | 0,7 |
| Λετονία | -1,7 | - | -5,3 | 3,3 | -0,6 | -6,7 | 1,1 |
| Λιθουανία | -1,4 | -9,5 | 0,3 | 2,5 | -3,2 | -1,2 | 3,3 |
| Λουξεμβούργο | -2,0 | -6,8 | -5,4 | -7,5 | -3,0 | 2,9 | 9,1 |
| Μάλτα | -3,5 | -2,0 | 2,8 | -1,7 | -9,1 | 4,9 | -14,7 |
| Ολλανδία | -0,1 | 1,7 | 3,7 | 2,8 | 1,7 | -5,0 | -5,1 |
| Αυστρία | 1,3 | 1,9 | 3,8 | 0,5 | -0,2 | 1,0 | 0,8 |
| Πορτογαλία | -2,9 | 1,7 | -2,7 | -5,2 | -3,0 | -6,8 | -1,3 |
| Σλοβενία | -6,4 | -0,1 | -3,4 | -4,8 | -7,8 | -13,9 | -7,5 |
| Σλοβακία | 2,9 | 1,6 | 7,6 | -2,3 | 1,7 | 1,9 | 7,3 |
| Φινλανδία | 5,8 | 4,2 | 9,9 | 4,7 | 5,7 | 5,0 | 5,2 |
| Ζώνη του ευρώ | -0,8 | 0,5 | 1,0 | -1,6 | -3,2 | -1,6 | 0,2 |
| Βουλγαρία | 2,9 | 2,7 | 6,0 | 5,4 | 1,4 | 2,4 | -0,5 |
| Τσεχία | 3,4 | 1,7 | 6,3 | 2,4 | 2,4 | 1,7 | 6,3 |
| Δανία | -1,2 | -1,9 | -4,5 | -2,0 | 1,1 | 0,5 | -0,2 |
| Κροατία | -4,7 | - | - | -12,3 | 0,5 | -3,4 | -3,1 |
| Ουγγαρία | -3,2 | -3,0 | -5,9 | -3,6 | -1,3 | 1,8 | -7,1 |
| Πολωνία | 5,4 | -1,2 | 14,0 | 5,8 | 1,5 | 5,1 | 7,9 |
| Ρουμανία | 1,3 | 9,4 | 9,9 | 1,2 | -5,7 | -3,5 | -2,6 |
| Σουηδία | 3,1 | 3,4 | 6,6 | 2,3 | 1,0 | 2,6 | 2,8 |
| Ηνωμένο Βασίλειο | -4,6 | -7,1 | -5,7 | -5,1 | -5,6 | -3,4 | -0,4 |

Πηγή: ΕΚΤ.

1) Τα στοιχεία για τις χώρες της ζώνης του ευρώ αφορούν δάνεια από άλλα ΝΧΙ προς μη χρηματοπιστωτικές επιχειρήσεις της ζώνης του ευρώ, ενώ τα στοιχεία για τις εκτός ζώνης του ευρώ χώρες της ΕΕ αφορούν δάνεια προς εγχώριες μη χρηματοπιστωτικές επιχειρήσεις. Τα στοιχεία για τις χώρες της ζώνης του ευρώ έχουν διορθωθεί ως προς τις πωλήσεις και πιλοποιήσεις δανείων.

Διάγραμμα 1.11 Δάνεια από ΝΧΙ προς τον ιδιωτικό τομέα και μη χρηματοπιστωτικές επιχειρήσεις¹⁾

(ετήσιες ποσοστιαίες μεταβολές στο τέλος κάθε μηνός, με εποχική διόρθωση και διόρθωση ως προς τις πωλήσεις και πιλοποιήσεις δανείων)

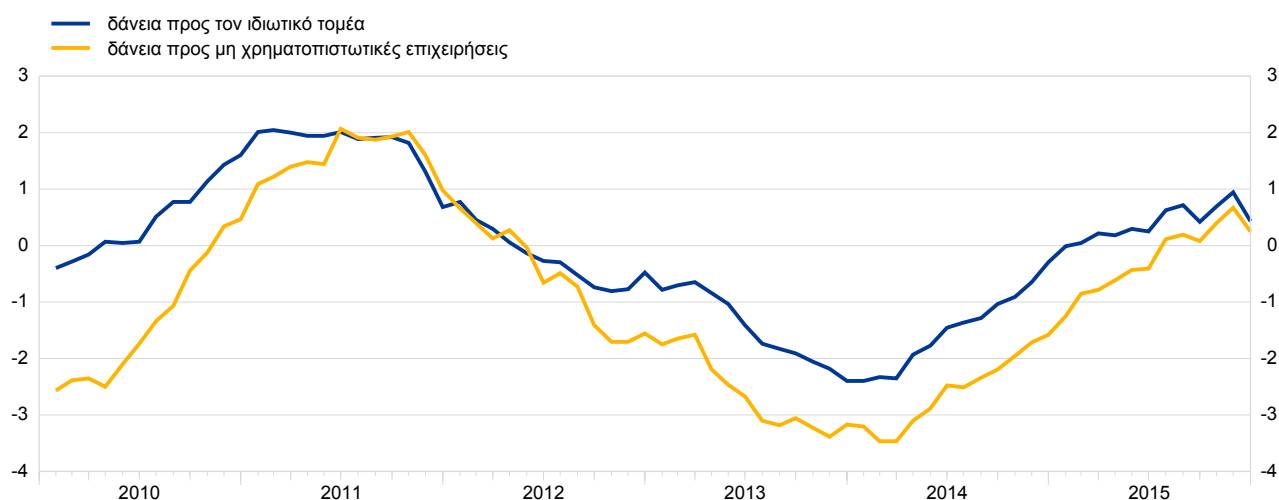

Πηγή: ΕΚΤ.

1) Ο ιδιωτικός τομέας περιλαμβάνει τα μη ΝΧΙ της ζώνης του ευρώ πλην της γενικής κυβέρνησης.

1. Χρηματοπιστωτικές και νομισματικές εξελίξεις

1.12 Δάνεια από ΝΧΙ προς τα νοικοκυριά¹⁾

(ετήσιες ποσοστιαίες μεταβολές στο τέλος κάθε έτους, μέσο όρο περιόδου, χωρίς εποχική διόρθωση)

| | 2010-2015 | 2010 | 2011 | 2012 | 2013 | 2014 | 2015 |
|------------------|-----------|------|-------|------|------|------|-------|
| Βέλγιο | 4,3 | 6,3 | 5,3 | 4,1 | 2,2 | 3,8 | 4,3 |
| Γερμανία | 1,3 | 0,7 | 0,7 | 1,3 | 1,2 | 1,5 | 2,8 |
| Εσθονία | -0,1 | -3,0 | -2,2 | -2,3 | 0,4 | 2,5 | 3,9 |
| Ιρλανδία | -4,0 | -5,4 | -3,8 | -3,8 | -3,9 | -3,6 | -3,6 |
| Ελλάδα | -3,0 | -0,6 | -4,3 | -4,2 | -3,0 | -3,0 | -2,8 |
| Ισπανία | -2,9 | -0,1 | -2,7 | -3,8 | -4,7 | -3,8 | -2,2 |
| Γαλλία | 3,5 | 6,1 | 4,5 | 2,5 | 2,6 | 1,9 | 3,5 |
| Ιταλία | 1,1 | 5,0 | 3,4 | -0,5 | -1,3 | -0,5 | 0,8 |
| Κύπρος | 1,1 | 9,1 | 4,7 | 1,7 | -4,6 | -2,7 | -1,0 |
| Λετονία | -4,5 | - | -6,2 | -5,3 | -4,8 | -3,9 | -2,5 |
| Λιθουανία | -0,4 | -5,2 | -1,7 | -1,5 | 0,0 | 1,5 | 4,9 |
| Λουξεμβούργο | 4,3 | 2,2 | 5,2 | 5,6 | 3,9 | 4,1 | 4,9 |
| Μάλτα | 5,8 | 6,5 | 6,2 | 4,4 | 4,3 | 6,8 | 6,5 |
| Ολλανδία | -0,3 | 1,6 | 0,8 | -0,4 | -1,7 | -1,4 | -0,7 |
| Αυστρία | 1,1 | 0,7 | 1,5 | 0,6 | 0,6 | 1,1 | 1,9 |
| Πορτογαλία | -2,5 | 2,1 | -2,2 | -4,4 | -4,1 | -3,5 | -2,6 |
| Σλοβενία | 0,7 | 8,0 | 1,7 | -1,7 | -2,8 | -1,5 | 0,6 |
| Σλοβακία | 11,7 | 12,5 | 11,1 | 10,3 | 10,3 | 13,2 | 13,1 |
| Φινλανδία | 3,9 | 6,1 | 5,6 | 4,9 | 2,1 | 1,9 | 2,7 |
| Ζώνη του ευρώ | 0,8 | 2,3 | 1,2 | 0,1 | -0,3 | 0,1 | 1,4 |
| Βουλγαρία | -0,1 | 0,2 | 0,3 | -0,3 | 0,4 | -1,0 | -0,3 |
| Τσεχία | 5,7 | 7,2 | 6,4 | 4,5 | 5,0 | 4,5 | 6,8 |
| Δανία | 0,4 | 1,4 | 0,8 | 0,6 | -1,6 | 0,2 | 0,8 |
| Κροατία | -1,4 | - | - | -1,5 | -1,3 | -1,0 | -1,7 |
| Ουγγαρία | -8,7 | -4,4 | -16,7 | -6,0 | -5,8 | -7,1 | -12,0 |
| Πολωνία | 5,4 | 10,3 | 2,7 | 7,0 | 3,9 | 4,1 | 4,6 |
| Ρουμανία | 1,5 | 3,6 | 4,6 | -2,0 | -1,4 | 0,3 | 4,1 |
| Σουηδία | 6,0 | 8,0 | 5,3 | 4,4 | 4,9 | 5,8 | 7,5 |
| Ηνωμένο Βασίλειο | 0,2 | -5,6 | -0,2 | 0,6 | 0,6 | 2,8 | 3,3 |

Πηγή: ΕΚΤ.

1) Τα στοιχεία για τις χώρες της ζώνης του ευρώ αφορούν δάνεια από άλλα ΝΧΙ σε νοικοκυριά της ζώνης του ευρώ, ενώ τα στοιχεία για τις εκτός της ζώνης του ευρώ χώρες της ΕΕ αφορούν δάνεια προς εγχώρια νοικοκυριά. Τα στοιχεία για τις χώρες της ζώνης του ευρώ έχουν διορθωθεί ως προς τις πωλήσεις και τιποτοποιήσεις δανείων.

Διάγραμμα 1.12 Δάνεια από ΝΧΙ προς τον ιδιωτικό τομέα και τα νοικοκυριά¹⁾

(ετήσιες ποσοστιαίες μεταβολές στο τέλος κάθε μηνός, με εποχική διόρθωση και διόρθωση ως προς τις πωλήσεις και τιποτοποιήσεις δανείων)

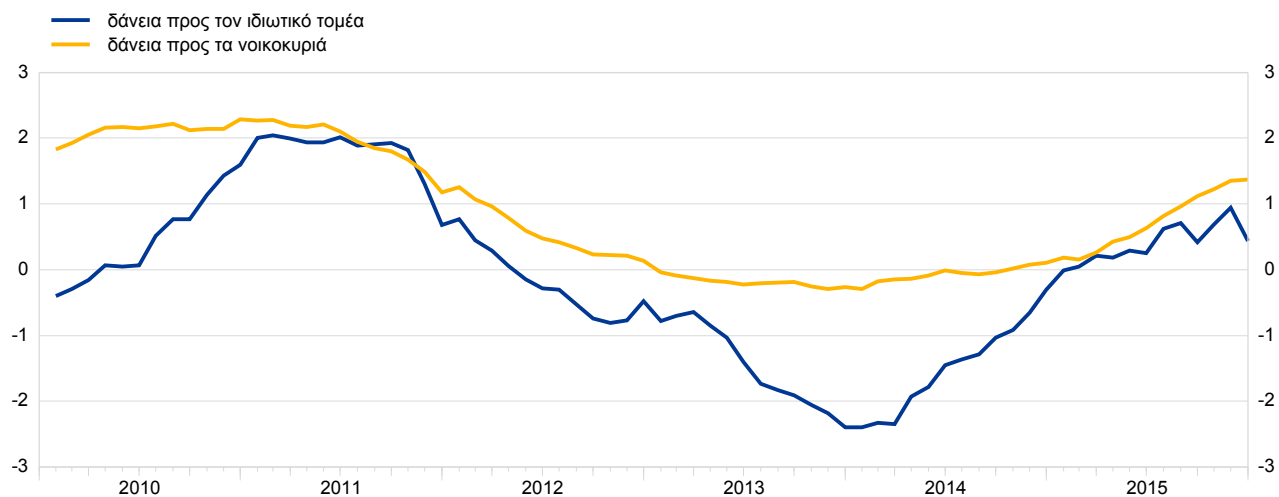

Πηγή: ΕΚΤ.

1) Ο ιδιωτικός τομέας περιλαμβάνει τα μη ΝΧΙ της ζώνης του ευρώ πλην της γενικής κυβέρνησης.

2. Οικονομική δραστηριότητα

2.1 ΑΕΠ

(αλυσωτοί δείκτες όγκου, ετήσιες ποσοστιαίες μεταβολές)

| | 1999-2015 ^{1),2)} | 1999-2008 ¹⁾ | 2009-2015 ²⁾ | 2012 | 2013 | 2014 | 2015 |
|------------------|----------------------------|-------------------------|-------------------------|------|------|------|------|
| Βέλγιο | 1,7 | 2,3 | 0,6 | 0,2 | 0,0 | 1,3 | . |
| Γερμανία | 1,3 | 1,6 | 0,8 | 0,4 | 0,3 | 1,6 | 1,7 |
| Εσθονία | 3,7 | 5,7 | 0,5 | 5,2 | 1,6 | 2,9 | . |
| Ιρλανδία | 3,7 | 5,6 | 0,6 | 0,2 | 1,4 | 5,2 | . |
| Ελλάδα | 0,3 | 3,5 | -4,8 | -7,3 | -3,2 | 0,7 | . |
| Ισπανία | 1,7 | 3,6 | -1,3 | -2,6 | -1,7 | 1,4 | . |
| Γαλλία | 1,4 | 2,0 | 0,5 | 0,2 | 0,7 | 0,2 | 1,1 |
| Ιταλία | 0,2 | 1,2 | -1,4 | -2,8 | -1,7 | -0,4 | . |
| Κύπρος | 1,9 | 4,2 | -1,9 | -2,4 | -5,9 | -2,5 | . |
| Λετονία | 3,8 | 6,6 | -0,7 | 4,0 | 3,0 | 2,4 | . |
| Λιθουανία | 3,8 | 6,1 | 0,5 | 3,8 | 3,5 | 3,0 | 1,6 |
| Λουξεμβούργο | 2,7 | 3,4 | 1,7 | -0,8 | 4,3 | 4,1 | . |
| Μάλτα | 2,4 | 2,4 | 2,3 | 2,9 | 4,0 | 4,1 | . |
| Ολλανδία | 1,5 | 2,5 | 0,1 | -1,1 | -0,5 | 1,0 | 1,9 |
| Αυστρία | 1,6 | 2,4 | 0,4 | 0,8 | 0,3 | 0,4 | 0,9 |
| Πορτογαλία | 0,5 | 1,6 | -1,2 | -4,0 | -1,1 | 0,9 | . |
| Σλοβενία | 2,2 | 4,3 | -1,2 | -2,7 | -1,1 | 3,0 | . |
| Σλοβακία | 3,6 | 5,0 | 1,3 | 1,5 | 1,4 | 2,5 | . |
| Φινλανδία | 1,7 | 3,3 | -1,0 | -1,4 | -0,8 | -0,7 | . |
| Ζώνη του ευρώ | 1,2 | 2,1 | -0,2 | -0,9 | -0,3 | 0,9 | . |
| Βουλγαρία | 3,0 | 4,8 | 0,1 | 0,2 | 1,3 | 1,5 | . |
| Τσεχία | 2,5 | 4,0 | 0,0 | -0,9 | -0,5 | 2,0 | . |
| Δανία | 1,0 | 1,7 | -0,3 | -0,1 | -0,2 | 1,3 | . |
| Κροατία | 1,5 | 3,7 | -2,2 | -2,2 | -1,1 | -0,4 | . |
| Ουγγαρία | 2,1 | 3,4 | -0,1 | -1,7 | 1,9 | 3,7 | . |
| Πολωνία | 3,7 | 4,2 | 2,9 | 1,6 | 1,3 | 3,3 | . |
| Ρουμανία | 3,3 | 5,4 | 0,0 | 0,6 | 3,5 | 3,0 | . |
| Σουηδία | 2,3 | 3,0 | 1,1 | -0,3 | 1,2 | 2,3 | . |
| Ηνωμένο Βασίλειο | 2,0 | 2,6 | 1,1 | 1,2 | 2,2 | 2,9 | 2,2 |
| Ευρωπαϊκή Ένωση | 1,5 | 2,3 | 0,1 | -0,5 | 0,2 | 1,4 | . |
| ΗΠΑ | 2,1 | 2,6 | 1,4 | 2,2 | 1,5 | 2,4 | 2,4 |
| Ιαπωνία | 0,8 | 1,1 | 0,3 | 1,7 | 1,4 | 0,0 | . |

Πηγές: Eurostat, ΟΟΣΑ (ΗΠΑ και Ιαπωνία) και υπολογισμοί της ΕΚΤ.

1) Στοιχεία για το Λουξεμβούργο και τη Μάλτα είναι διαθέσιμα από το 2001.

2) Όπου δεν υπάρχουν διαθέσιμα στοιχεία για το 2015, ο αναγραφόμενος μέσος όρος αφορά τις περιόδους 1999-2014 και 2009-2014.

Διάγραμμα 2.1 ΑΕΠ

(αλυσωτοί δείκτες όγκου, ετήσιες ποσοστιαίες μεταβολές)

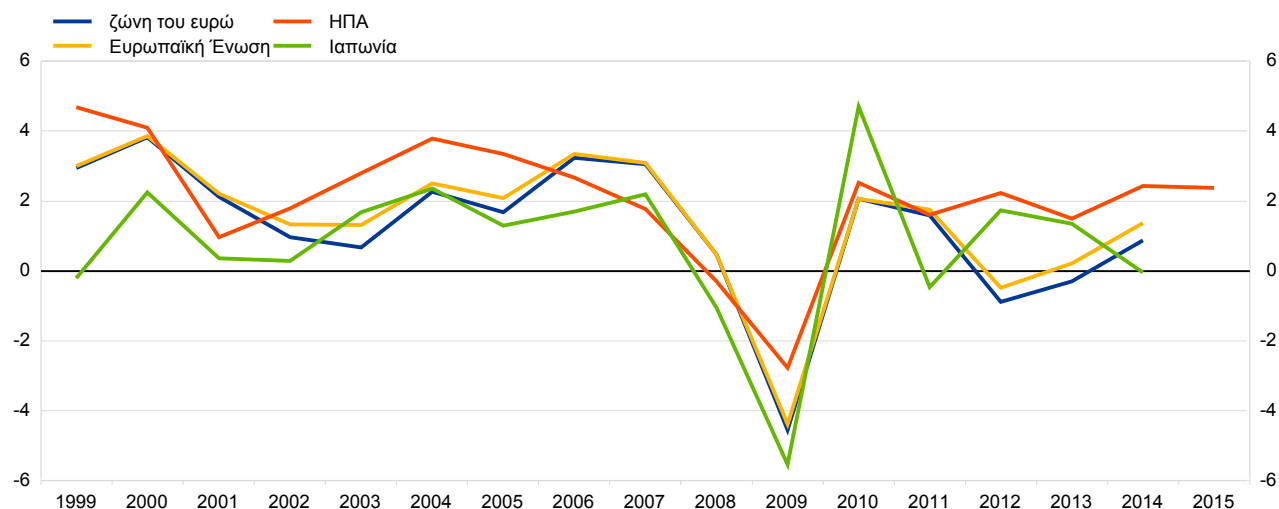

Πηγές: Eurostat, ΟΟΣΑ (ΗΠΑ και Ιαπωνία) και υπολογισμοί της ΕΚΤ.

2. Οικονομική δραστηριότητα

2.2 Ιδιωτική κατανάλωση

(αλυσωτοί δείκτες όγκου, ετήσιες ποσοστιαίες μεταβολές)

| | 1999-2015 ^{1), 2)} | 1999-2008 ¹⁾ | 2009-2015 ²⁾ | 2012 | 2013 | 2014 | 2015 |
|------------------|-----------------------------|-------------------------|-------------------------|------|------|------|------|
| Βέλγιο | 1,2 | 1,4 | 0,9 | 0,6 | 0,9 | 0,4 | . |
| Γερμανία | 0,9 | 0,9 | 0,9 | 1,0 | 0,6 | 0,9 | 1,9 |
| Εσθονία | 3,9 | 6,6 | -0,5 | 4,4 | 3,8 | 3,5 | . |
| Ιρλανδία | 3,1 | 5,5 | -0,8 | -1,0 | 0,1 | 2,1 | . |
| Ελλάδα | 0,4 | 3,7 | -4,7 | -8,0 | -2,3 | 0,5 | . |
| Ισπανία | 1,3 | 3,3 | -1,9 | -3,5 | -3,1 | 1,2 | . |
| Γαλλία | 1,6 | 2,3 | 0,7 | -0,2 | 0,4 | 0,6 | 1,4 |
| Ιταλία | 0,2 | 1,0 | -1,1 | -3,9 | -2,7 | 0,4 | . |
| Κύπρος | 2,7 | 5,4 | -1,6 | -0,8 | -5,9 | 0,6 | . |
| Λετονία | 3,9 | 6,5 | -0,3 | 3,2 | 5,1 | 2,3 | . |
| Λιθουανία | 4,6 | 8,1 | -1,0 | 3,6 | 4,3 | 4,1 | . |
| Λουξεμβούργο | 2,2 | 2,3 | 2,0 | 2,7 | 0,9 | 3,7 | . |
| Μάλτα | 1,6 | 1,7 | 1,5 | -0,2 | 2,0 | 2,8 | . |
| Ολλανδία | 0,8 | 1,6 | -0,4 | -1,2 | -1,4 | 0,0 | 1,6 |
| Αυστρία | 1,3 | 1,8 | 0,6 | 0,6 | 0,1 | 0,0 | 0,4 |
| Πορτογαλία | 0,7 | 2,0 | -1,4 | -5,5 | -1,2 | 2,2 | . |
| Σλοβενία | 1,7 | 3,1 | -0,7 | -2,5 | -4,1 | 0,7 | . |
| Σλοβακία | 2,9 | 4,6 | 0,1 | -0,4 | -0,8 | 2,3 | . |
| Φινλανδία | 2,2 | 3,2 | 0,6 | 0,3 | -0,5 | 0,6 | . |
| Ζώνη του ευρώ | 1,0 | 1,8 | -0,3 | -1,2 | -0,7 | 0,8 | . |
| Βουλγαρία | 4,6 | 7,3 | 0,2 | 3,3 | -1,4 | 2,7 | . |
| Τσεχία | 2,1 | 3,3 | 0,2 | -1,5 | 0,7 | 1,5 | . |
| Δανία | 0,9 | 1,7 | -0,3 | 0,4 | -0,1 | 0,5 | . |
| Κροατία | 1,2 | 3,5 | -2,4 | -3,0 | -1,8 | -0,7 | . |
| Ουγγαρία | 1,7 | 3,7 | -1,5 | -2,2 | 0,3 | 1,8 | . |
| Πολωνία | 3,3 | 4,0 | 2,1 | 0,7 | 0,2 | 2,5 | . |
| Ρουμανία | 4,7 | 7,9 | -0,5 | 1,2 | 0,7 | 3,8 | . |
| Σουηδία | 2,4 | 2,7 | 1,8 | 0,8 | 1,9 | 2,2 | . |
| Ηνωμένο Βασίλειο | 2,2 | 3,2 | 0,5 | 1,8 | 1,9 | 2,5 | . |
| Ευρωπαϊκή Ένωση | 1,4 | 2,2 | 0,0 | -0,6 | -0,1 | 1,3 | . |
| ΗΠΑ | 2,5 | 3,1 | 1,6 | 1,5 | 1,7 | 2,7 | 3,1 |
| Ιαπωνία | 0,9 | 0,9 | 0,9 | 2,3 | 1,7 | -0,9 | . |

Πηγές: Eurostat, ΟΟΣΑ (ΗΠΑ και Ιαπωνία) και υπολογισμοί της ΕΚΤ.

1) Στοιχεία για το Λουξεμβούργο και τη Μάλτα είναι διαθέσιμα από το 2001.

2) Όπου δεν υπάρχουν διαθέσιμα στοιχεία για το 2015, ο αναγραφόμενος μέσος όρος αφορά τις περιόδους 1999-2014 και 2009-2014.

Διάγραμμα 2.2 Ιδιωτική κατανάλωση

(αλυσωτοί δείκτες όγκου, ετήσιες ποσοστιαίες μεταβολές)

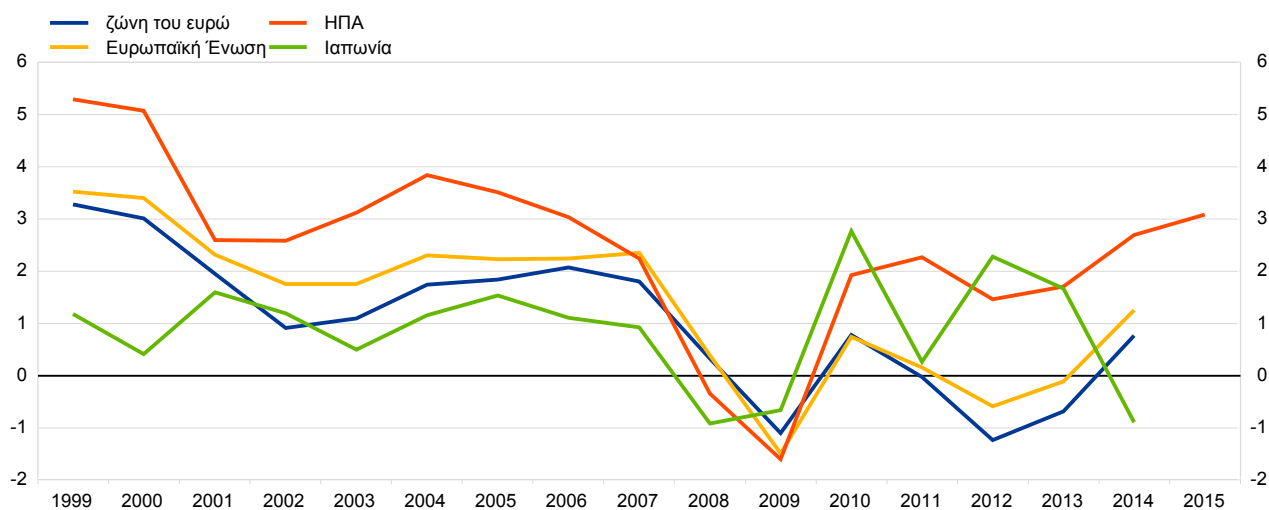

Πηγές: Eurostat, ΟΟΣΑ (ΗΠΑ και Ιαπωνία) και υπολογισμοί της ΕΚΤ.

2. Οικονομική δραστηριότητα

2.3 Δημόσια κατανάλωση

(αλυσωτοί δείκτες όγκου, ετήσιες ποσοστιαίες μεταβολές)

| | 1999-2015 ^{1),2)} | 1999-2008 ¹⁾ | 2009-2015 ²⁾ | 2012 | 2013 | 2014 | 2015 |
|------------------|----------------------------|-------------------------|-------------------------|------|------|------|------|
| Βέλγιο | 1,5 | 1,9 | 0,9 | 1,5 | -0,1 | 0,6 | . |
| Γερμανία | 1,3 | 1,0 | 1,7 | 1,3 | 0,8 | 1,7 | 2,8 |
| Εσθονία | 2,2 | 3,0 | 1,0 | 3,6 | 1,5 | 3,0 | . |
| Ιρλανδία | 2,8 | 5,3 | -1,1 | -1,2 | 0,0 | 4,0 | . |
| Ελλάδα | 0,6 | 3,5 | -4,1 | -6,0 | -6,5 | -2,6 | . |
| Ισπανία | 2,9 | 5,0 | -0,4 | -4,5 | -2,8 | 0,0 | . |
| Γαλλία | 1,6 | 1,6 | 1,6 | 1,6 | 1,7 | 1,5 | 1,5 |
| Ιταλία | 0,7 | 1,4 | -0,5 | -1,4 | -0,3 | -0,7 | . |
| Κύπρος | 1,6 | 3,8 | -2,0 | -3,7 | -4,1 | -9,0 | . |
| Λετονία | 1,1 | 2,8 | -1,7 | 0,3 | 1,6 | 4,9 | . |
| Λιθουανία | 0,8 | 1,4 | -0,2 | 1,3 | 1,0 | 1,3 | . |
| Λουξεμβούργο | 3,4 | 3,3 | 3,4 | 3,6 | 3,9 | 4,5 | . |
| Μάλτα | 2,7 | 2,8 | 2,7 | 6,3 | 0,2 | 7,8 | . |
| Ολλανδία | 2,3 | 3,4 | 0,6 | -1,3 | 0,1 | 0,3 | 0,0 |
| Αυστρία | 1,3 | 1,7 | 0,7 | 0,2 | 0,6 | 0,8 | 1,0 |
| Πορτογαλία | 0,8 | 2,2 | -1,4 | -3,3 | -2,0 | -0,5 | . |
| Σλοβενία | 1,8 | 3,2 | -0,5 | -2,3 | -1,5 | -0,1 | . |
| Σλοβακία | 2,6 | 3,0 | 1,9 | -2,6 | 2,2 | 5,9 | . |
| Φινλανδία | 1,2 | 1,6 | 0,4 | 0,5 | 1,1 | -0,3 | . |
| Ζώνη του ευρώ | 1,5 | 2,0 | 0,6 | -0,2 | 0,2 | 0,9 | . |
| Βουλγαρία | 2,2 | 4,5 | -1,5 | -0,5 | 2,3 | 0,1 | . |
| Τσεχία | 1,4 | 2,1 | 0,5 | -1,8 | 2,4 | 1,8 | . |
| Δανία | 1,4 | 2,0 | 0,4 | 0,0 | -0,7 | 0,2 | . |
| Κροατία | 1,1 | 2,0 | -0,4 | -1,0 | 0,3 | -1,9 | . |
| Ουγγαρία | 1,5 | 1,9 | 0,8 | -1,5 | 2,4 | 2,9 | . |
| Πολωνία | 3,3 | 4,1 | 1,9 | -0,4 | 2,2 | 4,9 | . |
| Ρουμανία | 0,4 | 1,2 | -0,8 | 0,4 | -4,6 | 0,3 | . |
| Σουηδία | 1,0 | 0,7 | 1,4 | 1,1 | 1,3 | 1,3 | . |
| Ηνωμένο Βασίλειο | 2,2 | 2,9 | 1,0 | 1,8 | 0,5 | 2,5 | . |
| Ευρωπαϊκή Ένωση | 1,6 | 2,1 | 0,7 | 0,1 | 0,3 | 1,1 | . |
| ΗΠΑ | 1,1 | 2,1 | -0,3 | -0,9 | -2,5 | -0,5 | 0,4 |
| Ιαπωνία | 1,8 | 2,0 | 1,5 | 1,7 | 1,9 | 0,1 | . |

Πηγές: Eurostat, ΟΟΣΑ (ΗΠΑ και Ιαπωνία) και υπολογισμοί της ΕΚΤ.

1) Στοιχεία για το Λουξεμβούργο και τη Μάλτα είναι διαθέσιμα από το 2001.

2) Όπου δεν υπάρχουν διαθέσιμα στοιχεία για το 2015, ο αναγραφόμενος μέσος όρος αφορά τις περιόδους 1999-2014 και 2009-2014.

Διάγραμμα 2.3 Δημόσια κατανάλωση

(αλυσωτοί δείκτες όγκου, ετήσιες ποσοστιαίες μεταβολές)

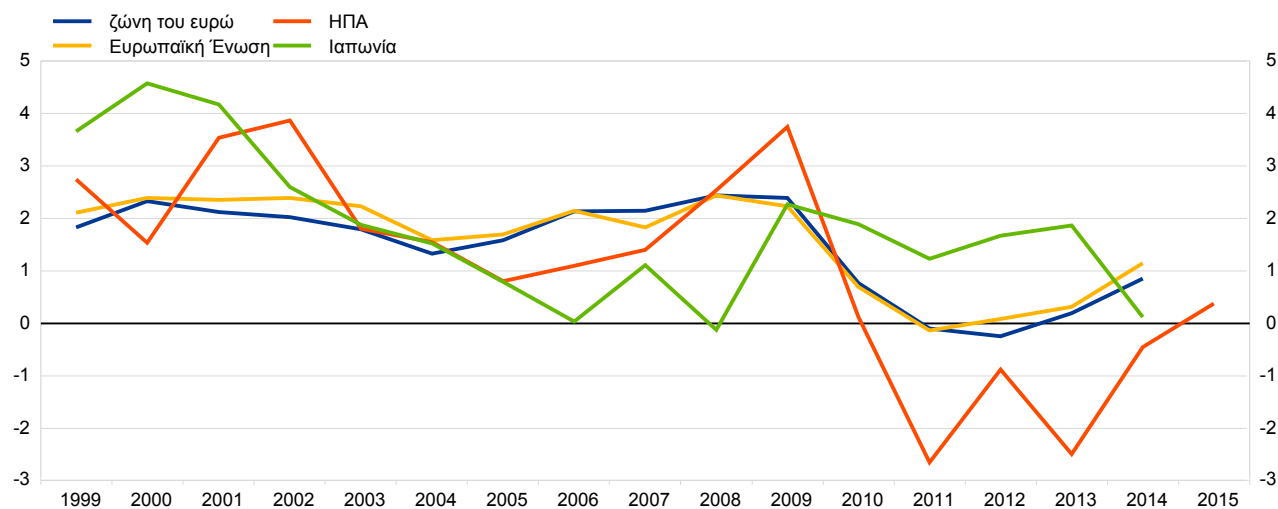

Πηγές: Eurostat, ΟΟΣΑ (ΗΠΑ και Ιαπωνία) και υπολογισμοί της ΕΚΤ.

2. Οικονομική δραστηριότητα

2.4 Ακαθάριστες επενδύσεις κεφαλαίου

(αλυσωτοί δείκτες όγκου, ετήσιες ποσοστιαίες μεταβολές)

| | 1999-2015 ^{1,2)} | 1999-2008 ¹⁾ | 2009-2015 ²⁾ | 2012 | 2013 | 2014 | 2015 |
|------------------|---------------------------|-------------------------|-------------------------|-------|-------|------|------|
| Βέλγιο | 1,9 | 3,6 | -0,7 | -3,5 | -4,7 | 6,2 | . |
| Γερμανία | 0,2 | 0,8 | -0,5 | -8,2 | 1,5 | 2,0 | -0,5 |
| Εσθονία | 4,7 | 7,7 | -0,1 | 18,5 | -0,8 | 5,9 | . |
| Ιρλανδία | 2,4 | 5,1 | -2,0 | 6,8 | -5,1 | 16,5 | . |
| Ελλάδα | -3,3 | 4,4 | -14,9 | -24,0 | -10,8 | 9,9 | . |
| Ισπανία | 0,9 | 5,3 | -6,1 | -8,1 | -3,6 | 4,8 | . |
| Γαλλία | 1,6 | 3,4 | -0,8 | -2,5 | 0,4 | -0,3 | 1,1 |
| Ιταλία | -0,9 | 2,4 | -6,2 | -14,9 | -5,3 | -4,1 | . |
| Κύπρος | -0,1 | 8,3 | -12,7 | -16,2 | -23,5 | 1,5 | . |
| Λετονία | 3,8 | 11,1 | -7,3 | -1,1 | -4,3 | -5,5 | . |
| Λιθουανία | 2,7 | 8,9 | -6,7 | -12,2 | 1,8 | 0,4 | . |
| Λουξεμβούργο | 2,9 | 4,3 | 1,2 | -2,1 | -3,0 | 10,0 | . |
| Μάλτα | 0,0 | 0,9 | -1,1 | -4,4 | 1,1 | 4,9 | . |
| Ολλανδία | 0,6 | 2,3 | -1,7 | -6,2 | -5,2 | 2,7 | 6,8 |
| Αυστρία | 0,6 | 1,7 | -1,0 | -0,3 | -2,2 | -1,6 | -0,8 |
| Πορτογαλία | -2,5 | 0,4 | -7,2 | -18,1 | -5,1 | 5,5 | . |
| Σλοβενία | 0,5 | 6,9 | -9,2 | -17,5 | 2,7 | 5,7 | . |
| Σλοβακία | 0,9 | 3,6 | -3,4 | -14,0 | 1,5 | 2,6 | . |
| Φινλανδία | 0,9 | 3,2 | -2,8 | -6,4 | -4,9 | -0,4 | . |
| Ζώνη του ευρώ | 0,5 | 2,6 | -3,0 | -7,5 | -1,8 | 1,3 | . |
| Βουλγαρία | 5,8 | 14,7 | -7,6 | 2,5 | -3,3 | 4,4 | . |
| Τσεχία | 2,2 | 5,4 | -3,1 | -4,1 | -5,0 | 4,4 | . |
| Δανία | 0,8 | 2,5 | -2,0 | 1,6 | 0,4 | 4,6 | . |
| Κροατία | 1,3 | 7,9 | -8,9 | -6,5 | -0,4 | -4,7 | . |
| Ουγγαρία | 0,2 | 2,2 | -3,1 | -7,2 | 3,8 | 11,3 | . |
| Πολωνία | 3,5 | 4,7 | 1,6 | -3,9 | -5,8 | 12,6 | . |
| Ρουμανία | 5,5 | 12,2 | -4,7 | -4,8 | 0,5 | 3,2 | . |
| Σουηδία | 3,0 | 4,3 | 0,8 | -5,0 | 1,6 | 8,0 | . |
| Ηνωμένο Βασίλειο | 1,7 | 1,1 | 2,8 | 2,1 | 8,4 | 6,7 | . |
| Ευρωπαϊκή Ένωση | 0,8 | 2,6 | -2,1 | -6,0 | -0,4 | 2,7 | . |
| ΗΠΑ | 1,6 | 1,9 | 1,6 | 6,9 | 2,7 | 4,3 | 4,4 |
| Ιαπωνία | -0,8 | -0,7 | -1,1 | 4,5 | 1,4 | 2,4 | . |

Πηγές: Eurostat, ΟΟΣΑ (ΗΠΑ και Ιαπωνία) και υπολογισμοί της ΕΚΤ.

1) Στοιχεία για το Λουξεμβούργο και τη Μάλτα είναι διαθέσιμα από το 2001.

2) Όπου δεν υπάρχουν διαθέσιμα στοιχεία για το 2015, ο αναγραφόμενος μέσος όρος αφορά τις περιόδους 1999-2014 και 2009-2014.

Διάγραμμα 2.4 Ακαθάριστες επενδύσεις κεφαλαίου

(αλυσωτοί δείκτες όγκου, ετήσιες ποσοστιαίες μεταβολές)

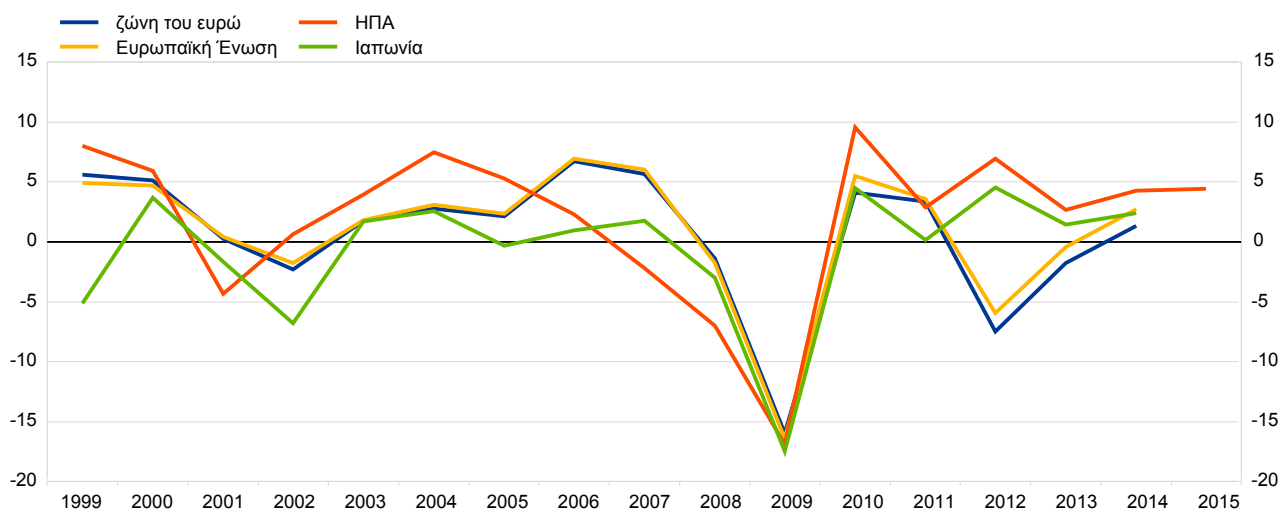

Πηγές: Eurostat, ΟΟΣΑ (ΗΠΑ και Ιαπωνία) και υπολογισμοί της ΕΚΤ.

2. Οικονομική δραστηριότητα

2.5 Εξαγωγές αγαθών και υπηρεσιών

(αλυσωτοί δείκτες όγκου, ετήσιες ποσοστιαίες μεταβολές)

| | 1999-2015 ^{1, 2)} | 1999-2008 ¹⁾ | 2009-2015 ²⁾ | 2012 | 2013 | 2014 | 2015 |
|------------------|----------------------------|-------------------------|-------------------------|------|------|------|------|
| Βέλγιο | 3,8 | 4,6 | 2,5 | 1,8 | 1,6 | 5,4 | . |
| Γερμανία | 5,4 | 7,2 | 2,8 | 2,8 | 1,6 | 4,0 | 5,4 |
| Εσθονία | 6,5 | 7,0 | 5,6 | 6,2 | 4,7 | 1,8 | . |
| Ιρλανδία | 6,5 | 8,0 | 3,9 | 2,1 | 2,5 | 12,1 | . |
| Ελλάδα | 4,3 | 7,5 | -0,9 | 1,2 | 2,2 | 7,5 | . |
| Ισπανία | 3,7 | 4,5 | 2,5 | 1,1 | 4,3 | 5,1 | . |
| Γαλλία | 3,2 | 3,8 | 2,3 | 2,5 | 1,7 | 2,4 | 5,9 |
| Ιταλία | 2,0 | 2,9 | 0,4 | 2,3 | 0,8 | 3,1 | . |
| Κύπρος | 1,4 | 1,8 | 0,7 | -1,1 | 1,8 | -0,5 | . |
| Λετονία | 6,7 | 8,4 | 4,0 | 9,8 | 1,1 | 3,1 | . |
| Λιθουανία | 8,7 | 9,6 | 7,1 | 12,2 | 9,6 | 3,0 | . |
| Λουξεμβούργο | 4,8 | 6,8 | 2,3 | 0,2 | 6,9 | 6,8 | . |
| Μάλτα | 4,7 | 6,2 | 2,7 | 6,7 | 0,8 | 0,0 | . |
| Ολλανδία | 4,3 | 5,3 | 2,7 | 3,8 | 2,1 | 4,0 | 4,2 |
| Αυστρία | 4,1 | 6,2 | 1,3 | 1,7 | 0,8 | 2,1 | 1,8 |
| Πορτογαλία | 4,0 | 4,4 | 3,2 | 3,4 | 7,0 | 3,9 | . |
| Σλοβενία | 5,9 | 8,8 | 1,2 | 0,6 | 3,1 | 5,8 | . |
| Σλοβακία | 9,5 | 12,6 | 4,4 | 9,3 | 6,2 | 3,6 | . |
| Φινλανδία | 3,6 | 7,1 | -2,1 | 1,2 | 1,1 | -0,9 | . |
| Ζώνη του ευρώ | 4,2 | 5,5 | 2,1 | 2,6 | 2,1 | 4,1 | . |
| Βουλγαρία | 3,8 | 3,7 | 4,0 | 0,8 | 9,2 | -0,1 | . |
| Τσεχία | 8,7 | 11,4 | 4,3 | 4,3 | 0,0 | 8,9 | . |
| Δανία | 3,7 | 5,7 | 0,6 | 0,6 | 0,9 | 3,1 | . |
| Κροατία | 4,2 | 6,5 | 0,5 | -0,1 | 3,1 | 7,3 | . |
| Ουγγαρία | 9,0 | 13,0 | 2,8 | -1,8 | 6,4 | 7,6 | . |
| Πολωνία | 7,4 | 8,8 | 5,1 | 4,6 | 6,1 | 6,4 | . |
| Ρουμανία | 9,8 | 10,9 | 8,2 | 1,0 | 19,7 | 8,6 | . |
| Σουηδία | 3,9 | 5,7 | 0,9 | 1,0 | -0,8 | 3,5 | . |
| Ηνωμένο Βασίλειο | 3,1 | 4,4 | 0,9 | 0,7 | 1,2 | 1,2 | . |
| Ευρωπαϊκή Ένωση | 4,3 | 5,7 | 2,1 | 2,3 | 2,2 | 4,1 | . |
| ΗΠΑ | 3,7 | 4,4 | 2,8 | 3,4 | 2,8 | 3,4 | 1,1 |
| Ιαπωνία | 4,1 | 6,3 | 0,5 | -0,2 | 1,2 | 8,3 | . |

Πηγές: Eurostat, ΟΟΣΑ (ΗΠΑ και Ιαπωνία) και υπολογισμοί της ΕΚΤ.

1) Στοιχεία για το Λουξεμβούργο και τη Μάλτα είναι διαθέσιμα από το 2001.

2) Όπου δεν υπάρχουν διαθέσιμα στοιχεία για το 2015, ο αναγραφόμενος μέσος όρος αφορά τις περιόδους 1999-2014 και 2009-2014.

Διάγραμμα 2.5 Εξαγωγές αγαθών και υπηρεσιών

(αλυσωτοί δείκτες όγκου, ετήσιες ποσοστιαίες μεταβολές)

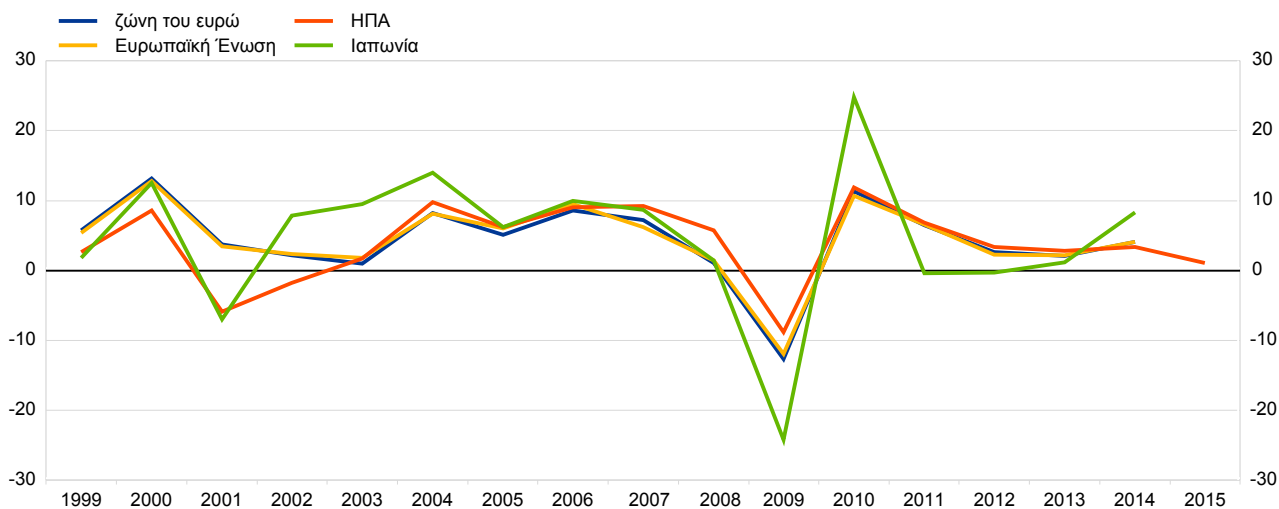

Πηγές: Eurostat, ΟΟΣΑ (ΗΠΑ και Ιαπωνία) και υπολογισμοί της ΕΚΤ.

2. Οικονομική δραστηριότητα

2.6 Εισαγωγές αγαθών και υπηρεσιών

(αλυσωτοί δείκτες όγκου, ετήσιες ποσοστιαίες μεταβολές)

| | 1999-2015 ^{1), 2)} | 1999-2008 ¹⁾ | 2009-2015 ²⁾ | 2012 | 2013 | 2014 | 2015 |
|------------------|-----------------------------|-------------------------|-------------------------|------|------|------|------|
| Βέλγιο | 3,7 | 4,4 | 2,5 | 1,4 | 0,8 | 5,9 | . |
| Γερμανία | 4,5 | 5,6 | 3,0 | -0,3 | 3,1 | 3,7 | 5,7 |
| Εσθονία | 6,8 | 8,4 | 4,0 | 11,7 | 4,5 | 1,4 | . |
| Ιρλανδία | 5,7 | 7,5 | 2,6 | 2,9 | 0,0 | 14,7 | . |
| Ελλάδα | 1,9 | 7,2 | -6,5 | -9,1 | -1,9 | 7,7 | . |
| Ισπανία | 3,0 | 6,3 | -2,4 | -6,2 | -0,3 | 6,4 | . |
| Γαλλία | 4,1 | 5,2 | 2,5 | 0,7 | 1,7 | 3,8 | 6,4 |
| Ιταλία | 1,6 | 3,5 | -1,6 | -8,1 | -2,5 | 2,9 | . |
| Κύπρος | 1,7 | 4,6 | -3,1 | -4,4 | -3,0 | 2,0 | . |
| Λετονία | 5,4 | 8,8 | -0,1 | 5,4 | -0,2 | 0,8 | . |
| Λιθουανία | 7,8 | 11,0 | 2,6 | 6,6 | 9,3 | 2,9 | . |
| Λουξεμβούργο | 5,3 | 7,2 | 2,7 | 1,5 | 5,7 | 8,0 | . |
| Μάλτα | 4,0 | 5,6 | 1,9 | 5,2 | -0,8 | -0,1 | . |
| Ολλανδία | 4,1 | 5,3 | 2,4 | 2,7 | 0,9 | 4,0 | 4,9 |
| Αυστρία | 3,4 | 4,9 | 1,2 | 1,1 | 0,0 | 1,3 | 1,6 |
| Πορτογαλία | 2,2 | 4,0 | -0,7 | -6,3 | 4,7 | 7,2 | . |
| Σλοβενία | 4,7 | 8,4 | -1,3 | -3,7 | 1,7 | 4,0 | . |
| Σλοβακία | 7,2 | 10,2 | 2,3 | 2,5 | 5,1 | 4,3 | . |
| Φινλανδία | 4,0 | 7,0 | -0,7 | 1,6 | 0,5 | 0,0 | . |
| Ζώνη του ευρώ | 3,8 | 5,4 | 1,1 | -1,0 | 1,3 | 4,5 | . |
| Βουλγαρία | 7,3 | 12,0 | -0,2 | 4,5 | 4,9 | 1,5 | . |
| Τσεχία | 8,0 | 10,9 | 3,5 | 2,7 | 0,1 | 9,8 | . |
| Δανία | 4,1 | 6,5 | 0,1 | 1,8 | 1,1 | 3,3 | . |
| Κροατία | 3,3 | 7,3 | -3,1 | -3,0 | 3,1 | 4,3 | . |
| Ουγγαρία | 7,9 | 12,0 | 1,5 | -3,5 | 6,3 | 8,5 | . |
| Πολωνία | 6,0 | 7,9 | 2,8 | -0,3 | 1,7 | 10,0 | . |
| Ρουμανία | 10,6 | 16,0 | 2,3 | -1,8 | 8,8 | 8,9 | . |
| Σουηδία | 3,8 | 5,0 | 1,7 | 0,5 | -0,1 | 6,3 | . |
| Ηνωμένο Βασίλειο | 3,5 | 5,0 | 1,2 | 2,9 | 2,8 | 2,4 | . |
| Ευρωπαϊκή Ένωση | 4,0 | 5,7 | 1,2 | -0,3 | 1,6 | 4,7 | . |
| ΗΠΑ | 3,9 | 5,1 | 2,1 | 2,2 | 1,1 | 3,8 | 5,0 |
| Ιαπωνία | 3,3 | 3,8 | 2,4 | 5,3 | 3,1 | 7,2 | . |

Πηγές: Eurostat, ΟΟΣΑ (ΗΠΑ και Ιαπωνία) και υπολογισμοί της ΕΚΤ.

1) Στοιχεία για το Λουξεμβούργο και τη Μάλτα είναι διαθέσιμα από το 2001.

2) Όπου δεν υπάρχουν διαθέσιμα στοιχεία για το 2015, ο αναγραφόμενος μέσος όρος αφορά τις περιόδους 1999-2014 και 2009-2014.

Διάγραμμα 2.6 Εισαγωγές αγαθών και υπηρεσιών

(αλυσωτοί δείκτες όγκου, ετήσιες ποσοστιαίες μεταβολές)

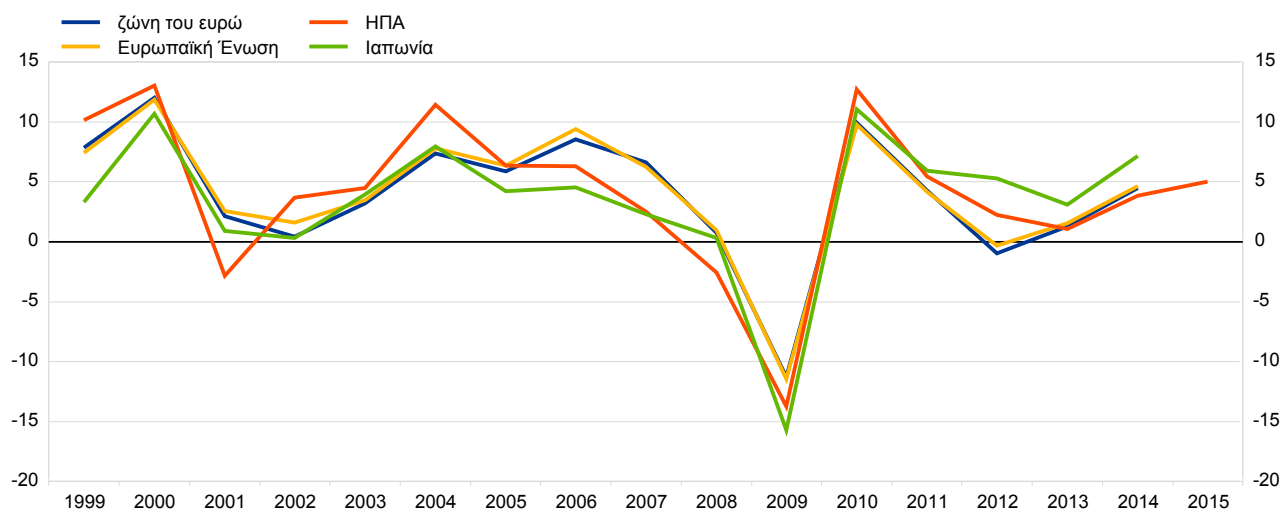

Πηγές: Eurostat, ΟΟΣΑ (ΗΠΑ και Ιαπωνία) και υπολογισμοί της ΕΚΤ.

2. Οικονομική δραστηριότητα

2.8 Ονομαστικό ΑΕΠ

(τρέχουσες τιμές, δισεκ. ευρώ)

| | 1999-2015 ^{1), 2)} | 1999-2008 ¹⁾ | 2009-2015 ²⁾ | 2012 | 2013 | 2014 | 2015 |
|------------------------|-----------------------------|-------------------------|-------------------------|-----------------|-----------------|-----------------|----------|
| Βέλγιο | 327,2 | 296,2 | 379,0 | 387,4 | 392,7 | 400,6 | . |
| Γερμανία | 2.476,0 | 2.283,0 | 2.751,6 | 2.754,9 | 2.820,8 | 2.915,7 | 3.026,6 |
| Εσθονία | 12,8 | 10,2 | 17,1 | 18,0 | 19,0 | 20,0 | . |
| Ιρλανδία | 159,6 | 150,0 | 175,5 | 174,8 | 179,4 | 189,0 | . |
| Ελλάδα | 192,7 | 186,3 | 203,3 | 191,2 | 180,4 | 177,6 | . |
| Ισπανία | 927,2 | 849,0 | 1.057,6 | 1.042,9 | 1.031,3 | 1.041,2 | . |
| Γαλλία | 1.850,8 | 1.694,7 | 2.073,7 | 2.086,9 | 2.116,6 | 2.132,4 | 2.183,3 |
| Ιταλία | 1.489,7 | 1.418,1 | 1.608,9 | 1.614,7 | 1.606,9 | 1.613,9 | . |
| Κύπρος | 15,6 | 13,8 | 18,7 | 19,5 | 18,1 | 17,4 | . |
| Λετονία | 16,3 | 13,5 | 20,8 | 22,0 | 22,8 | 23,6 | . |
| Λιθουανία | 24,8 | 19,3 | 32,6 | 33,3 | 35,0 | 36,4 | 37,2 |
| Λουξεμβούργο | 34,6 | 29,2 | 42,8 | 43,6 | 46,5 | 48,9 | . |
| Μάλτα | 5,9 | 5,1 | 7,1 | 7,2 | 7,7 | 8,1 | . |
| Ολλανδία | 574,7 | 524,2 | 646,9 | 645,2 | 650,9 | 662,8 | 677,8 |
| Αυστρία | 272,1 | 242,9 | 313,7 | 317,1 | 322,9 | 329,3 | 337,1 |
| Πορτογαλία | 159,2 | 150,4 | 173,9 | 168,4 | 170,3 | 173,4 | . |
| Σλοβενία | 31,1 | 27,9 | 36,4 | 36,0 | 35,9 | 37,3 | . |
| Σλοβακία | 49,2 | 36,4 | 70,6 | 72,4 | 73,8 | 75,6 | . |
| Φινλανδία | 172,2 | 158,3 | 195,5 | 199,8 | 202,7 | 205,2 | . |
| Ζώνη του ευρώ | 8.724,2 | 8.107,7 | 9.751,8 | 9.835,2 | 9.933,5 | 10.108,1 | . |
| Βουλγαρία | 29,0 | 22,1 | 40,4 | 41,7 | 41,9 | 42,8 | . |
| Τσεχία | 121,7 | 100,6 | 156,8 | 160,7 | 156,9 | 154,7 | . |
| Δανία | 219,6 | 202,8 | 247,8 | 252,9 | 255,2 | 260,6 | . |
| Κροατία | 38,4 | 34,6 | 44,2 | 43,9 | 43,5 | 43,0 | . |
| Ουγγαρία | 86,0 | 77,9 | 99,6 | 99,1 | 101,3 | 104,2 | . |
| Πολωνία | 312,1 | 257,9 | 375,3 | 389,6 | 394,7 | 410,8 | . |
| Ρουμανία | 96,0 | 72,8 | 134,6 | 133,5 | 144,2 | 150,2 | . |
| Σουηδία | 338,6 | 304,3 | 395,7 | 423,4 | 435,8 | 430,7 | . |
| Ηνωμένο Βασίλειο | 1.876,1 | 1.831,7 | 1.950,1 | 2.054,3 | 2.043,2 | 2.254,7 | . |
| Ευρωπαϊκή Ένωση | 11.816,0 | 10.988,4 | 13.195,4 | 13.433,2 | 13.549,9 | 13.958,4 | . |
| ΗΠΑ | 11.049,8 | 10.584,4 | 11.825,5 | 12.574,2 | 12.546,4 | 13.058,4 | 16.167,3 |
| Ιαπωνία | 3.947,7 | 3.934,3 | 3.970,1 | 4.637,8 | 3.694,8 | 3.470,5 | . |

Πηγές: Eurostat, ΟΟΣΑ (ΗΠΑ και Ιαπωνία) και υπολογισμοί της ΕΚΤ.

1) Στοιχεία για την Κροατία, το Λουξεμβούργο και τη Μάλτα είναι διαθέσιμα από το 2000 και για την Πολωνία από το 2002.

2) Όπου δεν υπάρχουν διαθέσιμα στοιχεία για το 2015, ο αναγραφόμενος μέσος όρος αφορά τις περιόδους 1999-2014 και 2009-2014.

2. Οικονομική δραστηριότητα

2.8 Κατά κεφαλήν ΑΕΠ

(τρέχουσες τιμές, ΙΑΔ¹⁾ σε χιλιάδες ευρώ)

| | 1999-2014 ²⁾ | 1999-2008 ²⁾ | 2009-2014 | 2011 | 2012 | 2013 | 2014 |
|------------------|-------------------------|-------------------------|-----------|------|------|------|------|
| Βέλγιο | 28,5 | 26,7 | 31,7 | 32,2 | 32,4 | 32,4 | 33,0 |
| Γερμανία | 28,7 | 26,3 | 32,9 | 33,5 | 34,0 | 34,3 | 35,3 |
| Εσθονία | 14,4 | 12,1 | 18,6 | 18,7 | 19,6 | 20,4 | 20,7 |
| Ιρλανδία | 32,3 | 30,6 | 35,4 | 35,6 | 35,6 | 36,5 | 37,6 |
| Ελλάδα | 20,7 | 20,4 | 21,8 | 20,8 | 19,8 | 19,9 | 20,0 |
| Ισπανία | 23,3 | 22,1 | 25,8 | 25,4 | 25,2 | 25,4 | 25,6 |
| Γαλλία | 26,2 | 24,7 | 28,8 | 29,1 | 29,1 | 29,3 | 30,0 |
| Ιταλία | 25,6 | 24,8 | 27,3 | 27,7 | 27,3 | 27,1 | 27,0 |
| Κύπρος | 23,0 | 21,6 | 25,9 | 25,8 | 25,4 | 24,2 | 23,7 |
| Λεττονία | 12,8 | 11,3 | 15,6 | 15,1 | 16,3 | 17,2 | 17,6 |
| Λιθουανία | 13,2 | 10,6 | 17,7 | 17,6 | 18,8 | 20,0 | 20,6 |
| Λουξεμβούργο | 62,4 | 57,3 | 69,8 | 70,9 | 71,1 | 72,7 | 75,0 |
| Μάλτα | 19,9 | 18,3 | 22,8 | 22,6 | 23,0 | 23,9 | 24,1 |
| Ολλανδία | 32,3 | 30,3 | 36,2 | 36,2 | 36,2 | 36,4 | 36,7 |
| Αυστρία | 30,3 | 28,2 | 34,1 | 34,4 | 35,0 | 35,2 | 35,6 |
| Πορτογαλία | 18,8 | 17,5 | 21,2 | 21,0 | 20,6 | 21,6 | 21,9 |
| Σλοβενία | 20,7 | 19,8 | 22,5 | 22,2 | 22,2 | 22,4 | 23,1 |
| Σλοβακία | 13,6 | 10,2 | 19,7 | 19,6 | 20,1 | 20,7 | 21,4 |
| Φινλανδία | 27,6 | 25,8 | 31,0 | 31,4 | 31,3 | 31,3 | 30,8 |
| Ζώνη του ευρώ | 25,9 | 24,3 | 28,9 | 29,1 | 29,1 | 29,3 | 29,8 |
| Βουλγαρία | 9,3 | 7,7 | 12,1 | 12,2 | 12,4 | 12,5 | 12,8 |
| Τσεχία | 19,0 | 17,3 | 22,1 | 22,3 | 22,3 | 22,6 | 23,4 |
| Δανία | 30,0 | 27,9 | 33,5 | 33,8 | 34,3 | 34,5 | 35,0 |
| Κροατία | 14,3 | 13,1 | 16,2 | 16,0 | 16,4 | 16,6 | 16,4 |
| Ουγγαρία | 14,8 | 13,2 | 17,6 | 17,6 | 17,6 | 18,3 | 19,0 |
| Πολωνία | 13,2 | 11,0 | 16,9 | 17,4 | 18,0 | 18,4 | 18,8 |
| Ρουμανία | 9,7 | 7,5 | 13,8 | 13,7 | 14,3 | 14,9 | 15,0 |
| Σουηδία | 30,1 | 28,1 | 33,7 | 34,1 | 34,2 | 34,8 | 34,8 |
| Ηνωμένο Βασίλειο | 27,8 | 26,9 | 29,5 | 28,5 | 29,3 | 30,2 | 30,6 |
| Ευρωπαϊκή Ένωση | 23,9 | 22,2 | 26,9 | 26,9 | 27,1 | 27,5 | 28,0 |
| ΗΠΑ | 36,4 | 34,7 | 39,4 | 38,8 | 40,0 | 41,0 | 41,9 |
| Ιαπωνία | 25,4 | 24,4 | 27,1 | 26,8 | 27,8 | 28,2 | 28,0 |

Πηγές: Eurostat, ΟΟΣΑ (ΗΠΑ και Ιαπωνία) και υπολογισμοί της ΕΚΤ.

1) ΑΕΠ σε Μονάδες Ισοδυναμίας Αγοραστικών Δυνάμεων (ΜΙΑΔ) σε ευρώ, υπολογιζόμενο με βάση τις Ισοτιμίες Αγοραστικών Δυνάμεων (ΙΑΔ) σε σχέση με τη ζώνη του ευρώ (ευρωζώνη-19 = 1)

2) Στοιχεία για το Λουξεμβούργο και την Κροατία είναι διαθέσιμα από το 2000.

Διάγραμμα 2.8 Κατά κεφαλήν ΑΕΠ

(τρέχουσες τιμές, ΙΑΔ¹⁾ σε χιλιάδες ευρώ)

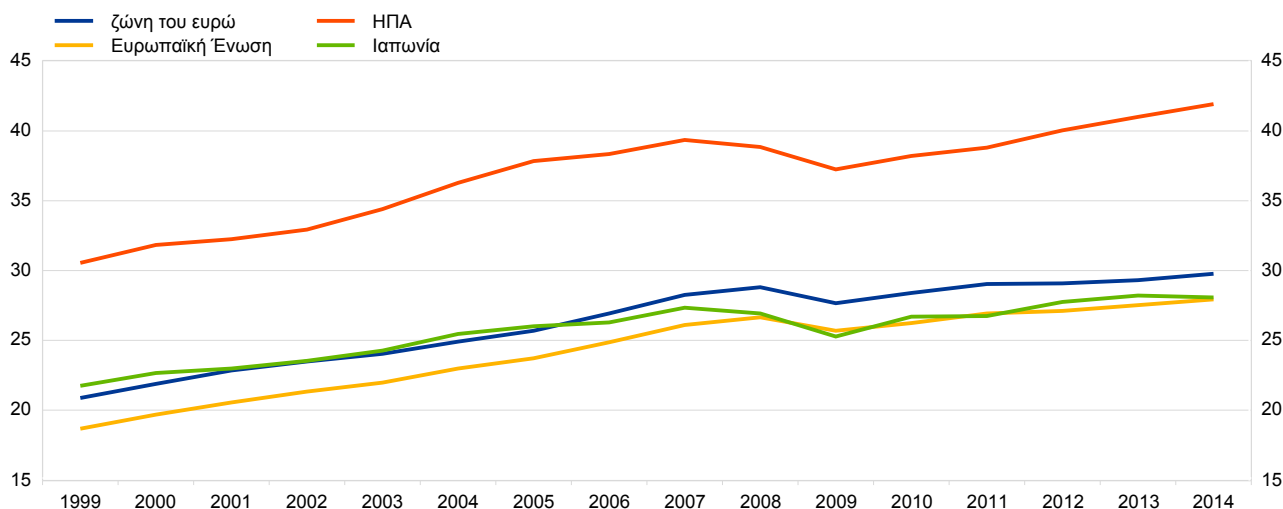

Πηγές: Eurostat, ΟΟΣΑ (ΗΠΑ και Ιαπωνία) και υπολογισμοί της ΕΚΤ.

1) ΑΕΠ σε Μονάδες Ισοδυναμίας Αγοραστικών Δυνάμεων (ΜΙΑΔ) σε ευρώ, υπολογιζόμενο με βάση τις ισοτιμίες αγοραστικών δυνάμεων (ΙΑΔ) σε σχέση με τη ζώνη του ευρώ (ευρωζώνη-19 = 1).

2. Οικονομική δραστηριότητα

2.9 Απασχόληση

(ανά απασχολούμενο, ετήσιες ποσοστιαίες μεταβολές)

| | 1999-2015 ^{1), 2)} | 1999-2008 ¹⁾ | 2009-2015 ²⁾ | 2012 | 2013 | 2014 | 2015 |
|------------------|-----------------------------|-------------------------|-------------------------|------|------|------|------|
| Βέλγιο | 0,9 | 1,1 | 0,4 | 0,4 | -0,4 | 0,3 | . |
| Γερμανία | 0,7 | 0,6 | 0,7 | 1,2 | 0,6 | 0,9 | 0,8 |
| Εσθονία | 0,0 | 0,6 | -1,0 | 1,6 | 1,2 | 0,8 | . |
| Ιρλανδία | 1,4 | 3,4 | -1,8 | -0,6 | 2,4 | 1,7 | . |
| Ελλάδα | -0,5 | 1,2 | -3,3 | -6,3 | -3,6 | 0,1 | . |
| Ισπανία | 1,0 | 3,4 | -2,8 | -4,1 | -2,9 | 0,9 | . |
| Γαλλία | 0,7 | 1,1 | 0,1 | 0,3 | 0,0 | 0,3 | . |
| Ιταλία | 0,5 | 1,3 | -0,7 | -0,3 | -1,8 | 0,1 | . |
| Κύπρος | 1,1 | 2,7 | -1,5 | -3,2 | -6,0 | -1,1 | . |
| Λετονία | -0,4 | 1,7 | -3,0 | 1,4 | 2,3 | -1,3 | . |
| Λιθουανία | -0,8 | -0,5 | -1,3 | 1,8 | 1,3 | 2,0 | . |
| Λουξεμβούργο | 2,9 | 3,6 | 2,1 | 2,4 | 1,8 | 2,5 | . |
| Μάλτα | 1,6 | 0,9 | 2,7 | 2,5 | 3,7 | 5,0 | . |
| Ολλανδία | 0,7 | 1,3 | -0,2 | -0,2 | -0,9 | -0,2 | 0,8 |
| Αυστρία | 1,0 | 1,1 | 0,7 | 1,1 | 0,5 | 0,9 | . |
| Πορτογαλία | -0,5 | 0,4 | -2,0 | -4,1 | -2,9 | 1,4 | . |
| Σλοβενία | 0,3 | 1,2 | -1,2 | -0,9 | -1,4 | 0,6 | . |
| Σλοβακία | 0,3 | 0,6 | -0,2 | 0,1 | -0,8 | 1,4 | . |
| Φινλανδία | 0,8 | 1,6 | -0,4 | 0,9 | -0,7 | -0,9 | . |
| Ζώνη του ευρώ | 0,4 | 1,1 | -0,5 | -0,4 | -0,7 | 0,6 | . |
| Βουλγαρία | -0,1 | 1,0 | -1,7 | -2,5 | -0,4 | 0,4 | . |
| Τσεχία | 0,1 | 0,4 | -0,3 | 0,4 | 0,3 | 0,6 | . |
| Δανία | 0,2 | 0,8 | -0,8 | -0,6 | 0,1 | 0,8 | . |
| Κροατία | 0,8 | 3,0 | -2,0 | -3,7 | -2,6 | 2,7 | . |
| Ουγγαρία | 0,2 | 0,1 | 0,5 | 0,1 | 0,9 | 4,6 | . |
| Πολωνία | 0,6 | 1,0 | 0,0 | 0,1 | -0,1 | 1,7 | . |
| Ρουμανία | -1,5 | -1,6 | -1,3 | -4,8 | -0,9 | 0,8 | . |
| Σουηδία | 0,9 | 1,1 | 0,6 | 0,7 | 1,0 | 1,4 | . |
| Ηνωμένο Βασίλειο | 0,9 | 1,0 | 0,6 | 1,1 | 1,2 | 2,3 | . |
| Ευρωπαϊκή Ένωση | 0,4 | 0,9 | -0,3 | -0,4 | -0,3 | 1,0 | . |
| ΗΠΑ | 0,7 | 1,0 | 0,1 | 1,8 | 1,0 | 1,6 | . |
| Ιαπωνία | -0,3 | -0,2 | -0,3 | 0,0 | 0,6 | 0,6 | . |

Πηγές: Eurostat, ΟΟΣΑ (ΗΠΑ και Ιαπωνία) και υπολογισμοί της ΕΚΤ.

1) Στοιχεία για τη ζώνη του ευρώ, την Ευρωπαϊκή Ένωση, την Ουγγαρία, τη Λετονία, το Λουξεμβούργο και την Πολωνία είναι διαθέσιμα από το 2001.

2) Όπου δεν υπάρχουν διαθέσιμα στοιχεία για το 2015, ο αναγραφόμενος μέσος όρος αφορά τις περιόδους 1999-2014 και 2009-2014.

Διάγραμμα 2.9 Απασχόληση

(ανά απασχολούμενο, ετήσιες ποσοστιαίες μεταβολές)

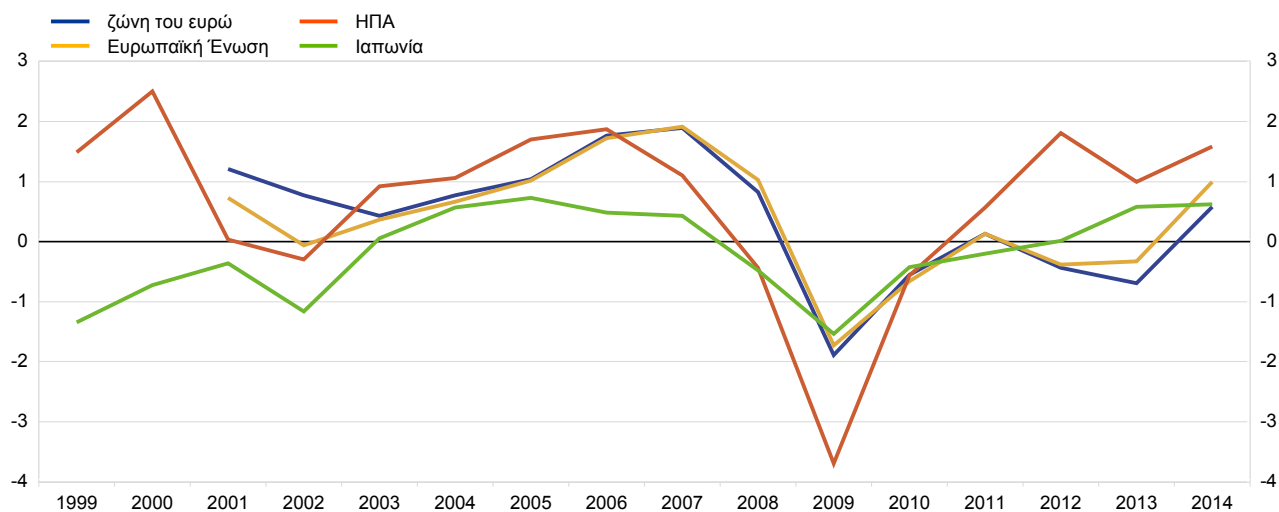

Πηγές: Eurostat, ΟΟΣΑ (ΗΠΑ και Ιαπωνία) και υπολογισμοί της ΕΚΤ.

2. Οικονομική δραστηριότητα

2.10 Παραγωγικότητα εργασίας

(ανά απασχολούμενο, ετήσιες ποσοστιαίες μεταβολές)

| | 1999-2015 ^{1,2)} | 1999-2008 ¹⁾ | 2009-2015 ²⁾ | 2012 | 2013 | 2014 | 2015 |
|------------------|---------------------------|-------------------------|-------------------------|------|------|------|------|
| Βέλγιο | 0,8 | 1,1 | 0,2 | -0,2 | 0,4 | 1,0 | . |
| Γερμανία | 0,6 | 1,0 | 0,1 | -0,7 | -0,3 | 0,7 | 0,9 |
| Εσθονία | 3,7 | 5,1 | 1,5 | 3,4 | 0,3 | 2,1 | . |
| Ιρλανδία | 2,3 | 2,2 | 2,4 | 0,7 | -0,9 | 3,4 | . |
| Ελλάδα | 0,8 | 2,2 | -1,6 | -1,1 | 0,4 | 0,5 | . |
| Ισπανία | 0,7 | 0,1 | 1,6 | 1,5 | 1,3 | 0,4 | . |
| Γαλλία | 0,7 | 1,0 | 0,3 | -0,1 | 0,7 | -0,2 | . |
| Ιταλία | -0,3 | 0,0 | -0,7 | -2,5 | 0,0 | -0,5 | . |
| Κύπρος | 0,7 | 1,4 | -0,4 | 0,8 | 0,1 | -1,4 | . |
| Λετονία | 4,2 | 5,5 | 2,4 | 2,5 | 0,7 | 3,8 | . |
| Λιθουανία | 4,7 | 6,6 | 1,6 | 2,0 | 2,2 | 1,0 | . |
| Λουξεμβούργο | -0,3 | -0,2 | -0,4 | -3,2 | 2,5 | 1,5 | . |
| Μάλτα | 0,6 | 1,2 | -0,3 | 0,4 | 0,2 | -0,9 | . |
| Ολλανδία | 0,8 | 1,2 | 0,2 | -0,9 | 0,4 | 1,2 | 1,1 |
| Αυστρία | 0,7 | 1,3 | -0,3 | -0,3 | -0,1 | -0,5 | . |
| Πορτογαλία | 1,0 | 1,2 | 0,8 | 0,1 | 1,8 | -0,5 | . |
| Σλοβενία | 1,9 | 3,1 | 0,1 | -1,8 | 0,3 | 2,5 | . |
| Σλοβακία | 3,3 | 4,4 | 1,4 | 1,5 | 2,2 | 1,1 | . |
| Φινλανδία | 0,8 | 1,7 | -0,6 | -2,3 | -0,4 | 0,4 | . |
| Ζώνη του ευρώ | 0,5 | 0,7 | 0,3 | -0,4 | 0,4 | 0,3 | . |
| Βουλγαρία | 3,0 | 3,8 | 1,8 | 2,8 | 1,7 | 1,2 | . |
| Τσεχία | 2,4 | 3,6 | 0,3 | -1,3 | -0,8 | 1,4 | . |
| Δανία | 0,8 | 0,9 | 0,6 | 0,6 | -0,4 | 0,4 | . |
| Κροατία | 0,6 | 1,2 | -0,2 | 1,5 | 1,6 | -3,0 | . |
| Ουγγαρία | 1,8 | 3,3 | -0,6 | -1,8 | 0,9 | -1,1 | . |
| Πολωνία | 2,8 | 2,6 | 2,9 | 1,4 | 1,3 | 1,6 | . |
| Ρουμανία | 4,9 | 7,1 | 1,3 | 5,7 | 4,4 | 2,2 | . |
| Σουηδία | 1,4 | 1,9 | 0,4 | -1,0 | 0,3 | 0,9 | . |
| Ηνωμένο Βασίλειο | 1,1 | 1,5 | 0,3 | 0,1 | 1,0 | 0,6 | . |
| Ευρωπαϊκή Ένωση | 0,8 | 1,1 | 0,4 | -0,1 | 0,6 | 0,4 | . |
| ΗΠΑ | 1,4 | 1,5 | 1,1 | 0,4 | 0,5 | 0,8 | . |
| Ιαπωνία | 0,9 | 1,3 | 0,4 | 1,7 | 0,8 | -0,6 | . |

Πηγές: Eurostat, ΟΟΣΑ (ΗΠΑ και Ιαπωνία) και υπολογισμοί της ΕΚΤ.

1) Στοιχεία για την Κροατία, τη ζώνη του ευρώ, την Ευρωπαϊκή Ένωση, το Λουξεμβούργο και τη Μάλτα είναι διαθέσιμα από το 2001 και για την Πολωνία από το 2003.

2) Όπου δεν υπάρχουν διαθέσιμα στοιχεία για το 2015, ο αναγραφόμενος μέσος όρος αφορά τις περιόδους 1999-2014 και 2009-2014.

Διάγραμμα 2.10 Παραγωγικότητα της εργασίας

(ανά απασχολούμενο, ετήσιες ποσοστιαίες μεταβολές)

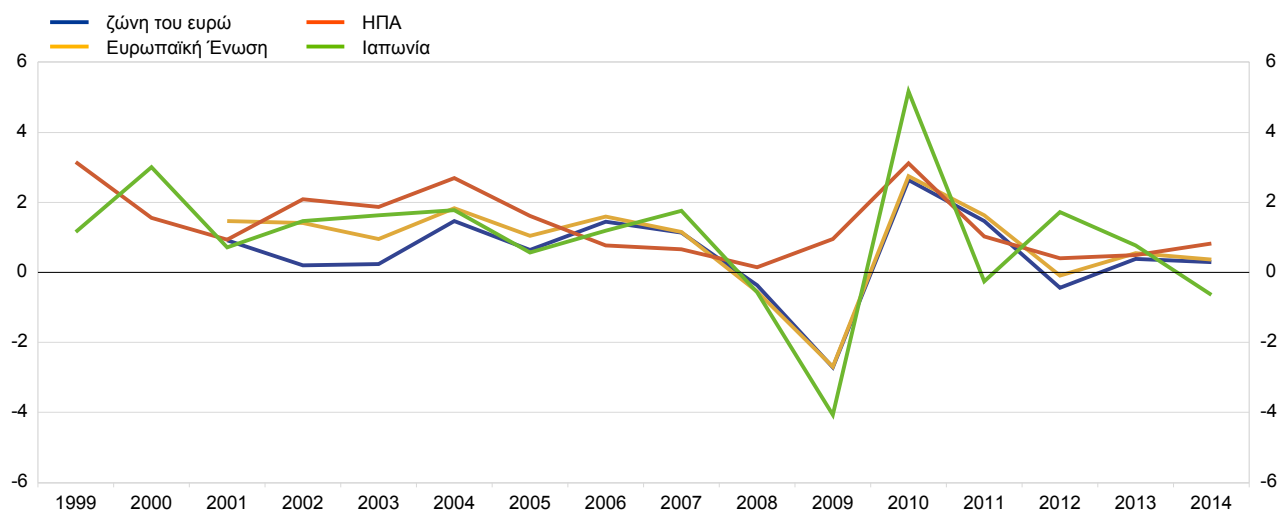

Πηγές: Eurostat, ΟΟΣΑ (ΗΠΑ και Ιαπωνία) και υπολογισμοί της ΕΚΤ.

2. Οικονομική δραστηριότητα

2.11 Ανεργία

(% του εργατικού δυναμικού)

| | 1999-2015 ^{1), 2)} | 1999-2008 ¹⁾ | 2009-2015 ²⁾ | 2012 | 2013 | 2014 | 2015 |
|------------------|-----------------------------|-------------------------|-------------------------|------|------|------|------|
| Βέλγιο | 7,8 | 7,7 | 8,0 | 7,6 | 8,4 | 8,5 | 8,3 |
| Γερμανία | 7,7 | 9,1 | 5,8 | 5,4 | 5,2 | 5,0 | 4,6 |
| Εσθονία | 10,1 | 9,3 | 11,4 | 10,0 | 8,6 | 7,4 | . |
| Ιρλανδία | 8,0 | 4,7 | 12,7 | 14,7 | 13,1 | 11,3 | 9,4 |
| Ελλάδα | 13,7 | 10,0 | 19,8 | 24,5 | 27,5 | 26,5 | . |
| Ισπανία | 15,5 | 10,7 | 22,4 | 24,8 | 26,1 | 24,5 | 22,1 |
| Γαλλία | 9,2 | 8,9 | 9,8 | 9,8 | 10,3 | 10,3 | 10,4 |
| Ιταλία | 9,0 | 8,2 | 10,3 | 10,7 | 12,1 | 12,7 | 11,9 |
| Κύπρος | 7,4 | 4,3 | 11,3 | 11,8 | 15,9 | 16,1 | 15,6 |
| Λετονία | 12,3 | 10,9 | 14,4 | 15,1 | 11,9 | 10,8 | 9,9 |
| Λιθουανία | 11,9 | 11,0 | 13,2 | 13,4 | 11,8 | 10,7 | 9,1 |
| Λουξεμβούργο | 4,3 | 3,6 | 5,4 | 5,1 | 5,9 | 6,0 | 6,1 |
| Μάλτα | 6,7 | 7,0 | 6,3 | 6,3 | 6,4 | 5,8 | 5,3 |
| Ολλανδία | 5,0 | 4,4 | 6,0 | 5,8 | 7,3 | 7,4 | 6,9 |
| Αυστρία | 4,9 | 4,7 | 5,2 | 4,9 | 5,4 | 5,6 | 5,7 |
| Πορτογαλία | 9,8 | 7,3 | 13,5 | 15,8 | 16,4 | 14,1 | 12,6 |
| Σλοβενία | 7,1 | 6,1 | 8,5 | 8,9 | 10,1 | 9,7 | 9,1 |
| Σλοβακία | 14,9 | 16,0 | 13,3 | 14,0 | 14,2 | 13,2 | 11,5 |
| Φινλανδία | 8,4 | 8,5 | 8,3 | 7,7 | 8,2 | 8,7 | 9,4 |
| Ζώνη του ευρώ | 9,5 | 8,6 | 10,8 | 11,4 | 12,0 | 11,6 | 10,9 |
| Βουλγαρία | 11,6 | 12,4 | 10,6 | 12,3 | 13,0 | 11,4 | 9,4 |
| Τσεχία | 7,0 | 7,3 | 6,5 | 7,0 | 7,0 | 6,1 | 5,1 |
| Δανία | 5,5 | 4,5 | 6,9 | 7,5 | 7,0 | 6,5 | 6,1 |
| Κροατία | 13,7 | 13,1 | 14,6 | 16,0 | 17,3 | 17,3 | 16,6 |
| Ουγγαρία | 7,9 | 6,6 | 10,2 | 11,0 | 10,1 | 7,7 | . |
| Πολωνία | 12,9 | 15,5 | 9,2 | 10,1 | 10,4 | 9,0 | 7,5 |
| Ρουμανία | 7,1 | 7,2 | 6,9 | 6,8 | 7,1 | 6,8 | 6,8 |
| Σουηδία | 7,1 | 6,5 | 8,0 | 8,0 | 8,0 | 7,9 | 7,4 |
| Ηνωμένο Βασίλειο | 6,1 | 5,2 | 7,5 | 7,9 | 7,6 | 6,1 | . |
| Ευρωπαϊκή Ένωση | 9,1 | 8,5 | 9,9 | 10,5 | 10,9 | 10,2 | 9,4 |
| ΗΠΑ | 6,2 | 5,0 | 7,8 | 8,1 | 7,4 | 6,2 | 5,3 |
| Ιαπωνία | 4,5 | 4,6 | 4,3 | 4,3 | 4,0 | 3,6 | 3,4 |

Πηγή: Eurostat.

1) Στοιχεία για τη Βουλγαρία, την Κροατία, την Κύπρο, την Εσθονία, τη Μάλτα και την Ευρωπαϊκή Ένωση είναι διαθέσιμα από το 2000.

2) Όπου δεν υπάρχουν διαθέσιμα στοιχεία για το 2015, ο αναγραφόμενος μέσος όρος αφορά τις περιόδους 1999-2014 και 2009-2014.

Διάγραμμα 2.11 Ανεργία

(% του εργατικού δυναμικού)

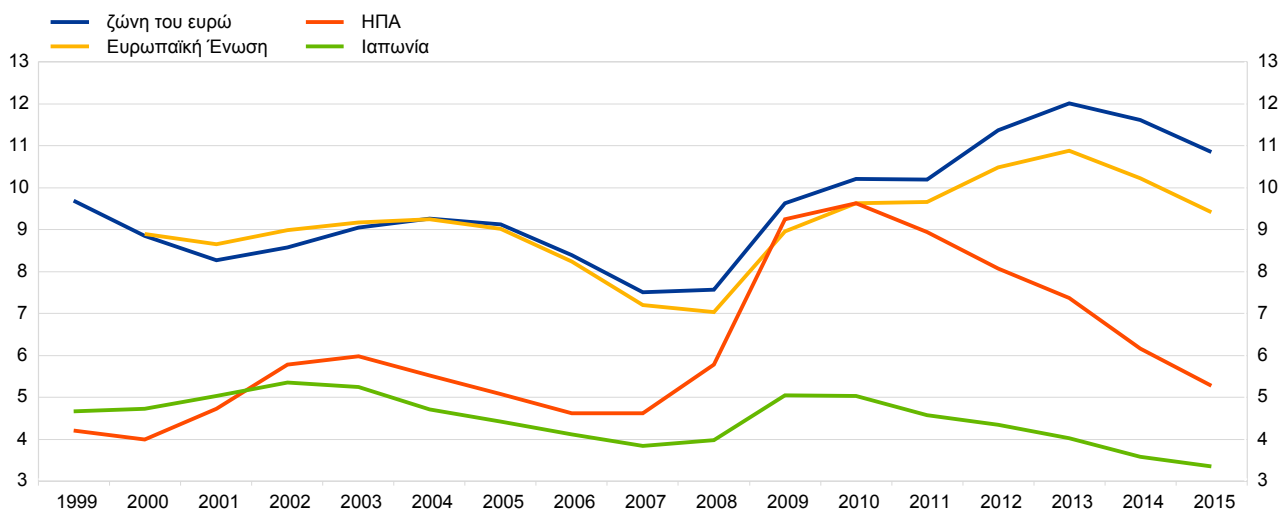

Πηγή: Eurostat.

2. Οικονομική δραστηριότητα

2.12 Χρέος νοικοκυριών¹⁾ (% του ΑΕΠ)

| | 1999-2014 ²⁾ | 1999-2008 ²⁾ | 2009-2014 | 2011 | 2012 | 2013 | 2014 |
|------------------|-------------------------|-------------------------|-----------|-------|-------|-------|-------|
| Βέλγιο | 46,3 | 41,4 | 54,5 | 54,1 | 55,2 | 56,2 | 58,4 |
| Γερμανία | 63,5 | 67,3 | 57,3 | 56,9 | 56,4 | 55,5 | 54,4 |
| Εσθονία | 33,2 | 25,4 | 46,1 | 45,6 | 42,1 | 39,8 | 38,9 |
| Ιρλανδία | 87,2 | 76,6 | 101,3 | 102,7 | 99,3 | 93,8 | 83,8 |
| Ελλάδα | 40,8 | 28,3 | 61,6 | 63,7 | 64,6 | 65,2 | 63,5 |
| Ισπανία | 68,3 | 61,4 | 79,8 | 81,8 | 80,4 | 76,7 | 72,4 |
| Γαλλία | 45,1 | 39,4 | 54,7 | 54,8 | 55,2 | 55,6 | 56,1 |
| Ιταλία | 34,8 | 29,7 | 43,4 | 43,8 | 43,9 | 43,5 | 42,9 |
| Κύπρος | 97,8 | 83,0 | 122,4 | 122,4 | 124,8 | 125,8 | 128,6 |
| Λετονία | 36,7 | 34,6 | 38,4 | 40,5 | 33,3 | 29,8 | 26,6 |
| Λιθουανία | 23,1 | 19,6 | 25,9 | 25,8 | 23,7 | 22,4 | 21,5 |
| Λουξεμβούργο | 49,5 | 44,3 | 55,7 | 54,3 | 56,1 | 55,3 | 56,7 |
| Μάλτα | 54,4 | 48,3 | 59,4 | 59,5 | 59,8 | 59,0 | 59,3 |
| Ολλανδία | 106,3 | 100,0 | 116,8 | 118,3 | 118,3 | 114,8 | 112,5 |
| Αυστρία | 50,2 | 48,6 | 52,8 | 53,5 | 52,1 | 51,2 | 51,4 |
| Πορτογαλία | 78,8 | 72,9 | 88,6 | 90,5 | 90,7 | 86,0 | 81,5 |
| Σλοβενία | 25,9 | 21,3 | 29,7 | 30,0 | 30,9 | 30,0 | 28,5 |
| Σλοβακία | 16,5 | 10,0 | 27,4 | 26,5 | 27,8 | 29,7 | 31,6 |
| Φινλανδία | 49,2 | 41,2 | 62,5 | 61,3 | 63,6 | 64,2 | 65,5 |
| Ζώνη του ευρώ | 58,3 | 55,1 | 63,8 | 64,2 | 63,9 | 62,7 | 61,9 |
| Βουλγαρία | 16,8 | 11,8 | 24,4 | 24,0 | 23,3 | 23,2 | 22,6 |
| Τσεχία | 20,4 | 14,4 | 30,3 | 30,1 | 31,1 | 31,5 | 31,3 |
| Δανία | 117,6 | 105,9 | 137,2 | 138,8 | 136,6 | 134,6 | 132,3 |
| Κροατία | 34,1 | 29,0 | 40,9 | 41,5 | 41,2 | 40,4 | 40,4 |
| Ουγγαρία | 24,0 | 18,3 | 33,5 | 37,6 | 31,8 | 28,2 | 25,9 |
| Πολωνία | 26,6 | 18,8 | 34,3 | 35,1 | 34,1 | 35,1 | 35,6 |
| Ρουμανία | 12,7 | 7,9 | 20,7 | 21,5 | 20,6 | 19,2 | 18,1 |
| Σουηδία | 65,2 | 56,6 | 79,7 | 78,0 | 80,5 | 82,3 | 83,6 |
| Ηνωμένο Βασίλειο | 86,4 | 83,2 | 91,7 | 91,7 | 90,6 | 87,8 | 86,0 |
| Ευρωπαϊκή Ένωση | - | - | - | - | - | - | - |
| ΗΠΑ | 84,8 | 84,2 | 85,8 | 85,7 | 82,7 | 81,0 | 80,0 |
| Ιαπωνία | 68,3 | 69,5 | 66,3 | 66,4 | 65,7 | 66,2 | 66,0 |

Πηγές: EKT, Eurostat, US Bureau of Economic Analysis, Ομοσπονδιακή Τράπεζα των ΗΠΑ και Τράπεζα της Ιαπωνίας.

1) Ορίζεται ως το ανεξόφλητο υπόλοιπο των δανείων που έχουν λάβει τα νοικοκυριά.

2) Στοιχεία για την Ευρωπαϊκή Ένωση δεν είναι διαθέσιμα. Στοιχεία για τη Βουλγαρία είναι διαθέσιμα από το 2000, για την Ελλάδα από το 1999, για την Κροατία από το 2001, για την Ιρλανδία από το 2001, για τη Λιθουανία από το 2004, για το Λουξεμβούργο από το 2002, για τη Μάλτα από το 2004, για τη Λετονία από το 2004, για την Πολωνία από το 2003 και για τη Σλοβενία από το 2004.

Διάγραμμα 2.12 Χρέος των νοικοκυριών

(% του ΑΕΠ)

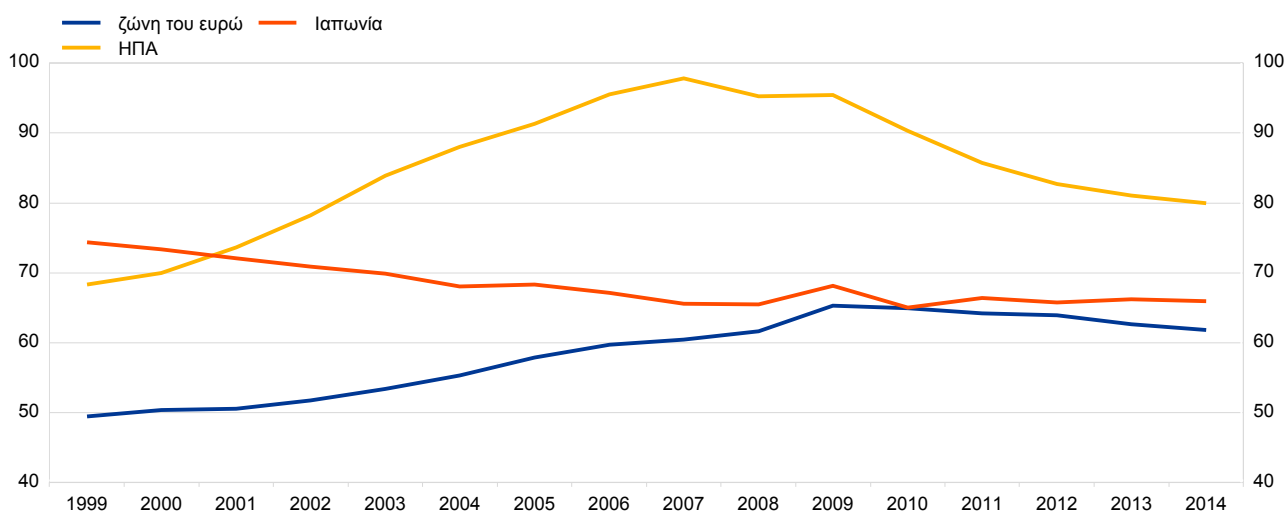

Πηγές: EKT, Eurostat, US Bureau of Economic Analysis, Ομοσπονδιακή Τράπεζα των ΗΠΑ και Τράπεζα της Ιαπωνίας.

2. Οικονομική δραστηριότητα

2.13 Ποσοστό αποταμίευσης νοικοκυριών (% του προσαρμοσμένου διαθέσιμου εισοδήματος¹⁾)

| | 1999-2014 ²⁾ | 1999-2008 ²⁾ | 2009-2014 | 2011 | 2012 | 2013 | 2014 |
|------------------|-------------------------|-------------------------|-----------|------|------|------|-------|
| Βέλγιο | 15,3 | 16,0 | 14,1 | 13,6 | 13,5 | 12,3 | 12,6 |
| Γερμανία | 16,3 | 16,1 | 16,6 | 16,5 | 16,4 | 16,4 | 16,8 |
| Εσθονία | 4,3 | 1,1 | 9,5 | 10,2 | 7,1 | 8,9 | 8,2 |
| Ιρλανδία | 7,5 | 6,8 | 8,8 | 8,4 | 8,3 | 6,1 | 5,0 |
| Ελλάδα | - | - | - | - | - | - | - |
| Ισπανία | 9,8 | 9,5 | 10,4 | 10,8 | 8,8 | 10,0 | 9,6 |
| Γαλλία | 15,0 | 14,9 | 15,1 | 15,2 | 14,7 | 14,3 | 14,8 |
| Ιταλία | 13,0 | 14,2 | 11,1 | 10,7 | 9,4 | 11,3 | 10,8 |
| Κύπρος | 5,4 | 7,9 | 1,3 | 5,4 | 0,6 | -4,1 | -10,8 |
| Λετονία | 2,0 | 2,3 | 1,6 | -3,2 | -3,8 | -3,0 | -0,8 |
| Λιθουανία | 3,3 | 2,8 | 3,6 | 4,8 | 1,6 | 1,8 | 0,1 |
| Λουξεμβούργο | - | - | - | - | - | - | - |
| Μάλτα | - | - | - | - | - | - | - |
| Ολλανδία | 13,0 | 12,4 | 13,8 | 13,1 | 13,8 | 14,2 | 14,8 |
| Αυστρία | 15,0 | 15,6 | 14,1 | 13,3 | 14,5 | 12,9 | 13,3 |
| Πορτογαλία | 8,9 | 9,5 | 8,1 | 7,5 | 7,7 | 7,8 | 5,9 |
| Σλοβενία | 14,3 | 16,0 | 13,1 | 12,7 | 10,9 | 13,4 | 14,1 |
| Σλοβακία | 8,1 | 7,9 | 8,3 | 8,1 | 7,1 | 8,3 | 9,3 |
| Φινλανδία | 8,5 | 8,5 | 8,6 | 8,1 | 7,8 | 8,4 | 7,0 |
| Ζώνη του ευρώ | 13,5 | 13,8 | 13,0 | 12,8 | 12,4 | 12,7 | 12,7 |
| Βουλγαρία | -8,4 | -10,8 | -3,7 | -3,0 | -8,2 | -0,2 | - |
| Τσεχία | 11,4 | 11,3 | 11,6 | 11,1 | 11,3 | 10,8 | 10,9 |
| Δανία | 6,1 | 5,3 | 7,4 | 7,8 | 7,5 | 7,9 | 4,4 |
| Κροατία | 9,6 | 7,9 | 11,6 | 11,7 | 12,1 | 10,5 | 11,8 |
| Ουγγαρία | 9,5 | 9,6 | 9,4 | 9,7 | 8,2 | 9,3 | 10,2 |
| Πολωνία | 5,0 | 6,8 | 3,0 | 1,5 | 1,5 | 2,5 | 1,9 |
| Ρουμανία | - | - | - | - | - | - | - |
| Σουηδία | 12,1 | 9,6 | 16,2 | 15,4 | 17,9 | 17,6 | 17,7 |
| Ηνωμένο Βασίλειο | 8,3 | 8,2 | 8,5 | 9,1 | 8,7 | 6,3 | 5,4 |
| Ευρωπαϊκή Ένωση | 11,6 | 11,7 | 11,4 | 11,1 | 11,0 | 11,0 | 10,3 |
| ΗΠΑ | 7,9 | 7,2 | 9,0 | 9,2 | 10,7 | 7,9 | 8,1 |
| Ιαπωνία | 9,2 | 10,1 | 7,9 | 9,2 | 7,7 | 6,5 | 5,8 |

Πηγές: EKT, Eurostat, US Bureau of Economic Analysis, Ομοσπονδιακή Τράπεζα των ΗΠΑ και Τράπεζα της Ιαπωνίας.

1) Διαθέσιμο εισόδημα με προσαρμογή ως προς τη μεταβολή του καθαρού μεριδίου των νοικοκυριών στα αποθεματικά των συνταξιοδοτικών ταμείων.

2) Στοιχεία για την Ελλάδα, τη Μάλτα, το Λουξεμβούργο και τη Ρουμανία δεν είναι διαθέσιμα. Στοιχεία για την Κροατία, την Ιρλανδία και τη Λιθουανία είναι διαθέσιμα από το 1999, για την Πολωνία από το 2002 και για τη Σλοβενία από το 2005.

Διάγραμμα 2.13 Αποταμίευση των νοικοκυριών

(% του προσαρμοσμένου διαθέσιμου εισοδήματος)

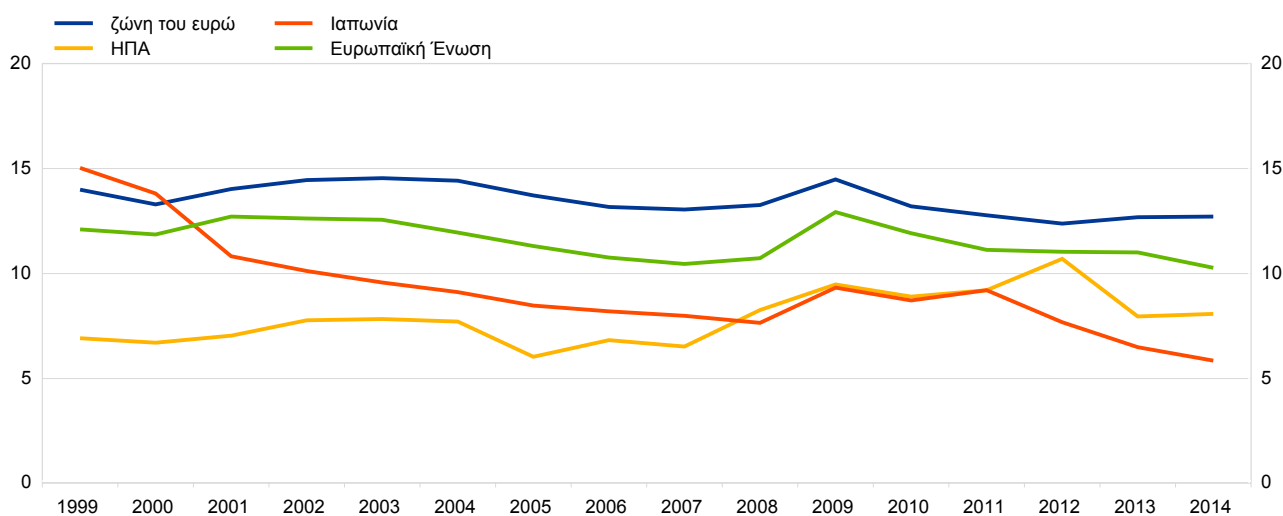

Πηγές: EKT, Eurostat, US Bureau of Economic Analysis, Ομοσπονδιακή Τράπεζα των ΗΠΑ και Τράπεζα της Ιαπωνίας.

2. Οικονομική δραστηριότητα

2.14 Χρέος μη χρηματοπιστωτικών επιχειρήσεων¹⁾ (% του ΑΕΠ)

| | 1999-2014 ²⁾ | 1999-2008 ²⁾ | 2009-2014 | 2011 | 2012 | 2013 | 2014 |
|-----------------------|-------------------------|-------------------------|-----------|-------|-------|-------|-------|
| Βέλγιο | 125,8 | 114,2 | 145,2 | 143,1 | 148,0 | 148,8 | 147,8 |
| Γερμανία | 64,9 | 65,8 | 63,3 | 61,3 | 61,5 | 63,7 | 62,1 |
| Εσθονία | 90,3 | 85,0 | 99,1 | 95,7 | 99,1 | 94,1 | 96,3 |
| Ιρλανδία | 137,2 | 97,7 | 189,8 | 194,6 | 208,4 | 197,6 | 200,4 |
| Ελλάδα | 55,1 | 47,9 | 67,0 | 67,4 | 68,0 | 66,0 | 67,0 |
| Ισπανία | 106,1 | 94,4 | 125,6 | 132,4 | 125,8 | 119,9 | 112,3 |
| Γαλλία | 107,4 | 101,1 | 117,9 | 116,8 | 120,8 | 120,5 | 124,8 |
| Ιταλία | 76,4 | 70,5 | 86,3 | 85,4 | 87,7 | 85,5 | 84,4 |
| Κύπρος | 200,2 | 195,1 | 208,7 | 207,9 | 203,5 | 215,1 | 221,2 |
| Λετονία | 78,2 | 66,7 | 87,8 | 91,3 | 84,9 | 79,6 | 73,9 |
| Λιθουανία | 43,8 | 44,2 | 43,4 | 42,7 | 41,6 | 38,3 | 35,2 |
| Λουξεμβούργο | 310,8 | 266,0 | 363,1 | 354,9 | 368,4 | 364,6 | 346,9 |
| Μάλτα | 140,4 | 121,5 | 156,2 | 160,9 | 159,3 | 153,8 | 157,4 |
| Ολλανδία | 121,6 | 119,2 | 125,6 | 127,0 | 125,3 | 123,8 | 128,2 |
| Αυστρία | 93,2 | 90,9 | 97,2 | 95,8 | 96,8 | 99,1 | 98,7 |
| Πορτογαλία | 112,5 | 101,3 | 131,3 | 131,9 | 139,6 | 135,2 | 127,0 |
| Σλοβενία | 82,7 | 71,8 | 91,8 | 95,3 | 93,7 | 89,4 | 81,6 |
| Σλοβακία | 44,7 | 43,4 | 47,0 | 47,5 | 46,6 | 48,2 | 46,5 |
| Φινλανδία | 96,8 | 89,4 | 109,1 | 107,5 | 109,0 | 113,4 | 110,3 |
| Ζώνη του ευρώ | 100,1 | 95,4 | 107,1 | 106,4 | 108,1 | 106,2 | 107,1 |
| Βουλγαρία | 85,9 | 66,3 | 115,5 | 110,7 | 112,3 | 119,7 | 114,8 |
| Τσεχία | 45,6 | 44,7 | 47,3 | 44,6 | 46,2 | 52,7 | 53,8 |
| Δανία | 86,1 | 80,5 | 95,3 | 94,8 | 98,1 | 93,4 | 92,1 |
| Κροατία | 79,6 | 63,9 | 100,6 | 101,3 | 102,0 | 103,5 | 101,8 |
| Ουγγαρία | 74,4 | 62,2 | 94,8 | 97,0 | 94,0 | 91,9 | 90,7 |
| Πολωνία | 37,4 | 33,1 | 41,7 | 41,5 | 42,5 | 43,7 | 45,9 |
| Ρουμανία | 49,6 | 44,5 | 58,2 | 52,4 | 52,1 | 48,5 | 45,1 |
| Σουηδία | 133,5 | 122,5 | 151,8 | 150,2 | 149,9 | 150,5 | 152,3 |
| Ηνωμένο Βασίλειο | 117,8 | 114,9 | 122,6 | 129,1 | 130,1 | 109,8 | 123,6 |
| Ευρωπαϊκή Ένωση | - | - | - | - | - | - | - |
| ΗΠΑ ³⁾ | 66,0 | 64,9 | 67,8 | 66,1 | 66,7 | 67,8 | 69,2 |
| Ιαπωνία ⁴⁾ | 109,3 | 111,7 | 105,3 | 105,2 | 103,7 | 103,9 | 104,9 |

Πηγές: EKT, Eurostat, US Bureau of Economic Analysis, Ομοσπονδιακή Τράπεζα των ΗΠΑ και Τράπεζα της Ιαπωνίας.

1) Ορίζεται ως το υπόλοιπο των ληφθέντων δανείων, των εκδοθέντων χρεογράφων και των συνταξιοδοτικών υποχρεώσεων των επιχειρήσεων.

2) Στοιχεία για την Ευρωπαϊκή Ένωση δεν είναι διαθέσιμα. Στοιχεία για την Αυστρία είναι διαθέσιμα από το 1999, για τη Βουλγαρία από το 2000, για τη Δανία από το 1999, για την Κροατία από το 2001, για την Ιρλανδία από το 2001, για τη Λιθουανία από το 2004, για το Λουξεμβούργο από το 2002, για τη Λετονία από το 2004, για τη Μάλτα από το 2004, για την Πολωνία από το 2003 και για τη Σλοβενία από το 2004.

3) Τα στοιχεία για τις ΗΠΑ δεν περιλαμβάνουν τα ενδοοικονομικά δάνεια και τις συνταξιοδοτικές υποχρεώσεις των επιχειρήσεων.

4) Τα στοιχεία για την Ιαπωνία δεν περιλαμβάνουν τις συνταξιοδοτικές υποχρεώσεις των επιχειρήσεων.

Διάγραμμα 2.14 Χρέος των μη χρηματοπιστωτικών επιχειρήσεων

(% του ΑΕΠ)

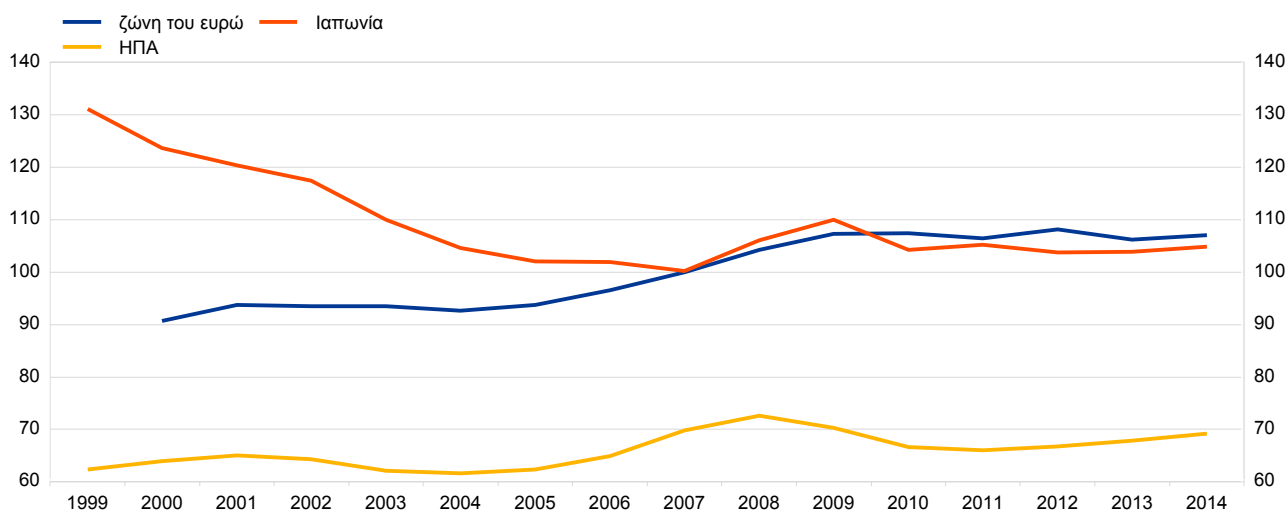

Πηγές: EKT, Eurostat, US Bureau of Economic Analysis, Ομοσπονδιακή Τράπεζα των ΗΠΑ και Τράπεζα της Ιαπωνίας.

3. Τιμές και κόστος

3.1 ΕνΔΤΚ

(ετήσιες ποσοστιαίες μεταβολές)

| | 1999-2015 | 1999-2008 | 2009-2015 | 2012 | 2013 | 2014 | 2015 |
|-----------------------|-----------|-----------|-----------|------|------|------|------|
| Βέλγιο | 1,9 | 2,2 | 1,5 | 2,6 | 1,2 | 0,5 | 0,6 |
| Γερμανία | 1,5 | 1,7 | 1,2 | 2,1 | 1,6 | 0,8 | 0,1 |
| Εσθονία | 3,7 | 4,6 | 2,3 | 4,2 | 3,2 | 0,5 | 0,1 |
| Ιρλανδία | 2,0 | 3,4 | 0,1 | 1,9 | 0,5 | 0,3 | 0,0 |
| Ελλάδα | 2,3 | 3,3 | 1,0 | 1,0 | -0,9 | -1,4 | -1,1 |
| Ισπανία | 2,4 | 3,2 | 1,1 | 2,4 | 1,5 | -0,2 | -0,6 |
| Γαλλία | 1,6 | 1,9 | 1,1 | 2,2 | 1,0 | 0,6 | 0,1 |
| Ιταλία | 2,0 | 2,4 | 1,5 | 3,3 | 1,3 | 0,2 | 0,1 |
| Κύπρος | 2,1 | 2,7 | 1,1 | 3,1 | 0,4 | -0,3 | -1,6 |
| Λετονία | 3,8 | 5,6 | 1,3 | 2,3 | 0,0 | 0,7 | 0,2 |
| Λιθουανία | 2,4 | 2,7 | 1,9 | 3,2 | 1,2 | 0,2 | -0,7 |
| Λουξεμβούργο | 2,4 | 2,8 | 1,7 | 2,9 | 1,7 | 0,7 | 0,1 |
| Μάλτα | 2,2 | 2,6 | 1,8 | 3,2 | 1,0 | 0,8 | 1,2 |
| Ολλανδία | 2,0 | 2,4 | 1,5 | 2,8 | 2,6 | 0,3 | 0,2 |
| Αυστρία | 1,9 | 1,9 | 1,8 | 2,6 | 2,1 | 1,5 | 0,8 |
| Πορτογαλία | 2,1 | 2,9 | 1,1 | 2,8 | 0,4 | -0,2 | 0,5 |
| Σλοβενία | 3,7 | 5,4 | 1,3 | 2,8 | 1,9 | 0,4 | -0,8 |
| Σλοβακία | 4,2 | 6,2 | 1,5 | 3,7 | 1,5 | -0,1 | -0,3 |
| Φινλανδία | 1,8 | 1,8 | 1,9 | 3,2 | 2,2 | 1,2 | -0,2 |
| Ζώνη του ευρώ | 1,8 | 2,2 | 1,3 | 2,5 | 1,4 | 0,4 | 0,0 |
| Βουλγαρία | 4,4 | 6,7 | 1,3 | 2,4 | 0,4 | -1,6 | -1,1 |
| Τσεχία | 2,1 | 2,7 | 1,4 | 3,5 | 1,4 | 0,4 | 0,3 |
| Δανία | 1,8 | 2,1 | 1,3 | 2,4 | 0,5 | 0,3 | 0,2 |
| Κροατία | 2,7 | 3,4 | 1,6 | 3,4 | 2,3 | 0,2 | -0,3 |
| Ουγγαρία | 5,1 | 6,7 | 2,9 | 5,7 | 1,7 | 0,0 | 0,1 |
| Πολωνία | 3,1 | 3,9 | 2,0 | 3,7 | 0,8 | 0,1 | -0,7 |
| Ρουμανία | 12,7 | 19,5 | 3,6 | 3,4 | 3,2 | 1,4 | -0,4 |
| Σουηδία | 1,4 | 1,7 | 1,1 | 0,9 | 0,4 | 0,2 | 0,7 |
| Ηνωμένο Βασίλειο | 2,0 | 1,8 | 2,4 | 2,8 | 2,6 | 1,5 | 0,0 |
| Ευρωπαϊκή Ένωση | 2,2 | 2,7 | 1,5 | 2,6 | 1,5 | 0,5 | 0,0 |
| ΗΠΑ ¹⁾ | 2,2 | 2,8 | 1,4 | 2,1 | 1,5 | 1,6 | 0,1 |
| Ιαπωνία ¹⁾ | 0,0 | -0,2 | 0,2 | 0,0 | 0,4 | 2,7 | 0,8 |

Πηγές: Eurostat, ΤΔΔ (ΗΠΑ και Ιαπωνία) και υπολογισμοί της ΕΚΤ.

1) Τα στοιχεία αφορούν τον δείκτη τιμών καταναλωτή.

Διάγραμμα 3.1 ΕνΔΤΚ¹⁾

(ετήσιες ποσοστιαίες μεταβολές)

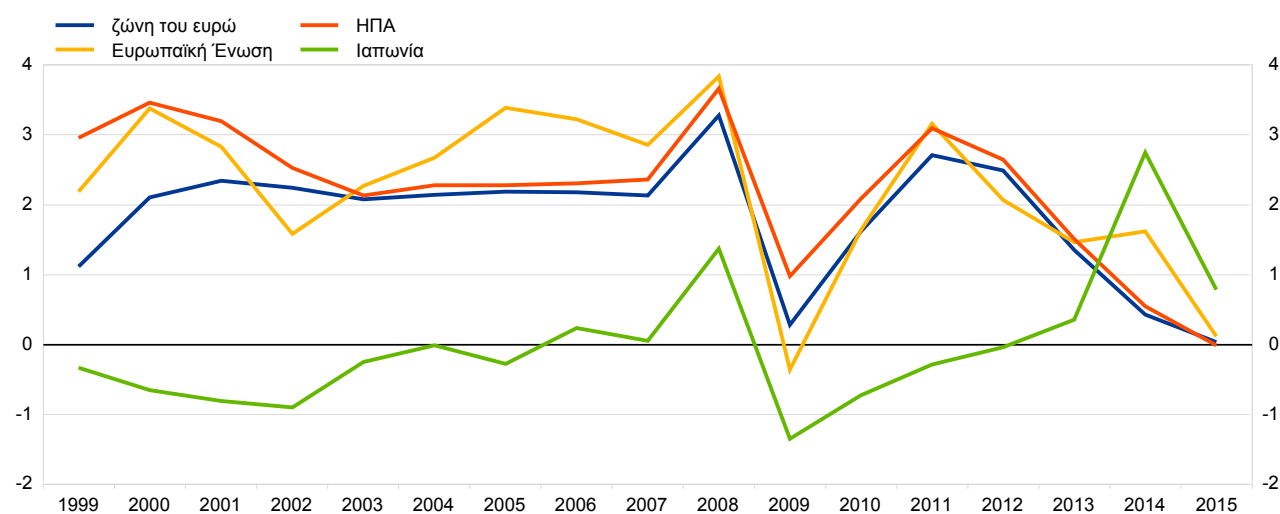

Πηγές: Eurostat, ΤΔΔ (ΗΠΑ και Ιαπωνία) και υπολογισμοί της ΕΚΤ.

1) Τα στοιχεία για την Ιαπωνία και τις ΗΠΑ αφορούν τον δείκτη τιμών καταναλωτή.

3. Τιμές και κόστος

3.2 ΕνΔΤΚ χωρίς τις τιμές των ειδών διατροφής και της ενέργειας (ετήσιες ποσοστιαίες μεταβολές)

| | 1999-2015 ¹⁾ | 1999-2008 ¹⁾ | 2009-2015 | 2012 | 2013 | 2014 | 2015 |
|-----------------------|-------------------------|-------------------------|-----------|------|------|------|------|
| Βέλγιο | 1,6 | 1,5 | 1,6 | 1,9 | 1,5 | 1,5 | 1,6 |
| Γερμανία | 1,0 | 1,0 | 1,1 | 1,3 | 1,2 | 1,1 | 1,1 |
| Εσθονία | 2,9 | 3,8 | 1,5 | 2,8 | 1,9 | 1,3 | 1,2 |
| Ιρλανδία | 1,7 | 3,0 | -0,1 | 0,7 | 0,1 | 0,7 | 1,6 |
| Ελλάδα | 1,8 | 2,9 | 0,2 | -0,3 | -2,4 | -1,5 | -0,4 |
| Ισπανία | 1,9 | 2,7 | 0,8 | 1,3 | 1,3 | -0,1 | 0,3 |
| Γαλλία | 1,3 | 1,4 | 1,0 | 1,5 | 0,7 | 1,0 | 0,6 |
| Ιταλία | 1,8 | 2,1 | 1,4 | 2,0 | 1,3 | 0,7 | 0,7 |
| Κύπρος | 1,0 | 1,3 | 0,6 | 1,7 | -0,3 | 0,1 | -0,4 |
| Λετονία | 2,6 | 4,3 | 0,2 | 0,3 | -0,1 | 1,7 | 1,5 |
| Λιθουανία | 1,4 | 1,7 | 1,0 | 2,0 | 1,4 | 0,7 | 1,9 |
| Λουξεμβούργο | 1,9 | 1,9 | 1,8 | 2,1 | 2,0 | 1,3 | 1,7 |
| Μάλτα | 1,7 | 2,1 | 1,2 | 2,5 | 0,1 | 1,5 | 1,5 |
| Ολλανδία | 1,7 | 1,9 | 1,5 | 2,2 | 2,5 | 0,6 | 0,9 |
| Αυστρία | 1,7 | 1,5 | 1,9 | 2,2 | 2,2 | 1,7 | 1,8 |
| Πορτογαλία | 1,9 | 2,7 | 0,7 | 1,2 | 0,1 | 0,2 | 0,6 |
| Σλοβενία | 2,5 | 4,3 | 0,5 | 0,7 | 0,9 | 0,6 | 0,3 |
| Σλοβακία | 3,5 | 5,1 | 1,4 | 3,0 | 1,4 | 0,5 | 0,5 |
| Φινλανδία | 1,6 | 1,5 | 1,7 | 2,1 | 1,8 | 1,6 | 0,8 |
| Ζώνη του ευρώ | 1,4 | 1,6 | 1,1 | 1,5 | 1,1 | 0,8 | 0,8 |
| Βουλγαρία | 4,1 | 6,5 | 0,8 | 1,0 | 0,0 | -1,6 | -0,6 |
| Τσεχία | 1,3 | 1,9 | 0,5 | 1,6 | 0,3 | 0,5 | 0,7 |
| Δανία | 1,5 | 1,8 | 1,2 | 1,6 | 0,6 | 0,6 | 1,2 |
| Κροατία | 1,6 | 3,2 | 0,9 | 1,1 | 0,9 | 0,5 | 0,8 |
| Ουγγαρία | 3,4 | 4,3 | 2,5 | 3,5 | 2,3 | 1,4 | 1,7 |
| Πολωνία | 2,6 | 3,5 | 1,3 | 2,2 | 0,7 | 0,2 | 0,4 |
| Ρουμανία | 6,2 | 9,3 | 3,2 | 3,2 | 2,3 | 2,3 | 1,6 |
| Σουηδία | 1,1 | 1,1 | 1,0 | 0,7 | 0,3 | 0,4 | 0,9 |
| Ηνωμένο Βασίλειο | 1,5 | 1,1 | 2,0 | 2,2 | 2,0 | 1,6 | 1,0 |
| Ευρωπαϊκή Ένωση | 1,6 | 1,8 | 1,3 | 1,7 | 1,2 | 0,9 | 0,9 |
| ΗΠΑ ²⁾ | 2,0 | 2,2 | 1,7 | 2,1 | 1,8 | 1,7 | 1,8 |
| Ιαπωνία ²⁾ | -0,3 | -0,4 | -0,1 | -0,6 | -0,2 | 1,8 | 1,0 |

Πηγές: Eurostat, ΤΔΔ (ΗΠΑ και Ιαπωνία) και υπολογισμοί της ΕΚΤ.

1) Στοιχεία για την Τσεχία και τη Σλοβενία είναι διαθέσιμα από το 2000, για την Ουγγαρία και τη Ρουμανία από το 2002 και για την Κροατία από το 2006.

2) Τα στοιχεία αφορούν τον δείκτη τιμών καταναλωτή.

Διάγραμμα 3.2 ΕνΔΤΚ χωρίς τις τιμές των ειδών διατροφής και της ενέργειας¹⁾

(ετήσιες ποσοστιαίες μεταβολές)

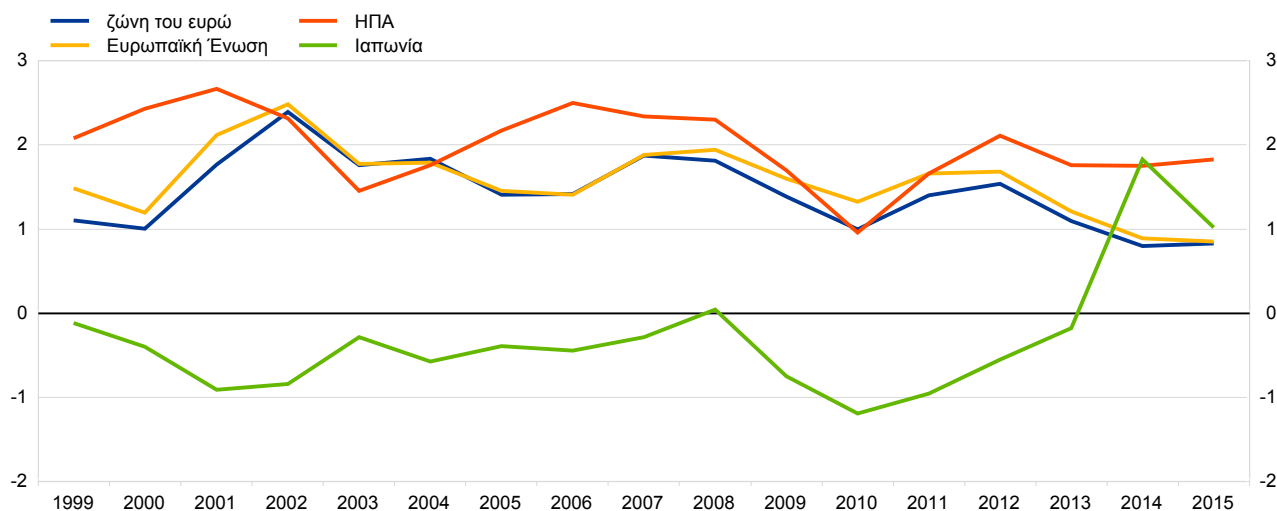

Πηγές: Eurostat, ΤΔΔ (ΗΠΑ και Ιαπωνία) και υπολογισμοί της ΕΚΤ.

1) Τα στοιχεία για την Ιαπωνία και τις ΗΠΑ αφορούν τον δείκτη τιμών καταναλωτή.

3. Τιμές και κόστος

3.3 Αποπληθωριστής του ΑΕΠ (ετήσιες ποσοστιαίες μεταβολές)

| | 1999-2015 ^{1),2)} | 1999-2008 ¹⁾ | 2009-2015 ²⁾ | 2012 | 2013 | 2014 | 2015 |
|------------------|----------------------------|-------------------------|-------------------------|------|------|------|------|
| Βέλγιο | 1,7 | 1,9 | 1,5 | 2,0 | 1,3 | 0,7 | . |
| Γερμανία | 1,1 | 0,8 | 1,6 | 1,5 | 2,1 | 1,7 | 2,1 |
| Εσθονία | 5,1 | 6,6 | 2,6 | 2,7 | 4,0 | 2,0 | . |
| Ιρλανδία | 1,7 | 3,0 | -0,5 | 0,4 | 1,2 | 0,1 | . |
| Ελλάδα | 1,9 | 3,2 | -0,2 | -0,4 | -2,5 | -2,3 | . |
| Ισπανία | 2,3 | 3,6 | 0,1 | 0,1 | 0,6 | -0,4 | . |
| Γαλλία | 1,4 | 1,8 | 0,8 | 1,2 | 0,8 | 0,6 | 1,2 |
| Ιταλία | 2,0 | 2,4 | 1,2 | 1,4 | 1,3 | 0,9 | . |
| Κύπρος | 2,3 | 3,3 | 0,6 | 2,1 | -1,4 | -1,3 | . |
| Λετονία | 4,9 | 7,8 | 0,2 | 3,5 | 1,3 | 1,2 | . |
| Λιθουανία | 2,5 | 3,3 | 1,4 | 2,8 | 1,2 | 1,2 | 0,5 |
| Λουξεμβούργο | 2,7 | 2,8 | 2,7 | 4,0 | 2,4 | 0,9 | . |
| Μάλτα | 2,5 | 2,5 | 2,4 | 2,0 | 1,8 | 1,7 | . |
| Ολλανδία | 1,8 | 2,5 | 0,8 | 1,4 | 1,4 | 0,8 | 0,3 |
| Αυστρία | 1,6 | 1,6 | 1,6 | 2,0 | 1,5 | 1,6 | 1,5 |
| Πορτογαλία | 2,2 | 3,2 | 0,7 | -0,4 | 2,2 | 0,9 | . |
| Σλοβενία | 3,4 | 5,0 | 0,9 | 0,3 | 0,8 | 0,8 | . |
| Σλοβακία | 3,0 | 4,6 | 0,4 | 1,3 | 0,5 | -0,2 | . |
| Φινλανδία | 1,7 | 1,5 | 2,0 | 3,0 | 2,6 | 1,6 | . |
| Ζώνη του ευρώ | 1,7 | 2,0 | 1,0 | 1,2 | 1,3 | 0,9 | . |
| Βουλγαρία | 4,5 | 5,9 | 2,2 | 1,2 | -0,5 | 0,2 | . |
| Τσεχία | 1,9 | 2,4 | 1,0 | 1,4 | 1,4 | 2,5 | . |
| Δανία | 2,1 | 2,5 | 1,6 | 2,8 | 1,4 | 0,8 | . |
| Κροατία | 2,9 | 4,1 | 1,3 | 1,6 | 0,8 | 0,0 | . |
| Ουγγαρία | 5,1 | 6,4 | 3,0 | 3,5 | 3,1 | 3,2 | . |
| Πολωνία | 2,5 | 2,8 | 2,1 | 2,4 | 0,4 | 0,5 | . |
| Ρουμανία | 16,0 | 23,7 | 4,2 | 4,8 | 3,5 | 1,9 | . |
| Σουηδία | 1,6 | 1,8 | 1,4 | 1,1 | 1,1 | 1,6 | . |
| Ηνωμένο Βασίλειο | 2,3 | 2,4 | 2,1 | 1,6 | 2,0 | 1,8 | . |
| Ευρωπαϊκή Ένωση | 1,7 | 2,0 | 1,1 | 2,4 | 0,6 | 1,6 | . |
| ΗΠΑ | 2,0 | 2,3 | 1,4 | 1,8 | 1,6 | 1,6 | 1,0 |
| Ιαπωνία | -1,1 | -1,3 | -0,7 | -0,9 | -0,6 | 1,7 | . |

Πηγές: Eurostat, ΟΟΣΑ (ΗΠΑ και Ιαπωνία) και υπολογισμοί της ΕΚΤ.

1) Στοιχεία για το Λουξεμβούργο, την Κροατία και τη Μάλτα είναι διαθέσιμα από το 2001 και για την Πολωνία από το 2003.

2) Όπου δεν υπάρχουν διαθέσιμα στοιχεία για το 2015, ο αναγραφόμενος μέσος όρος αφορά τις περιόδους 1999-2014 και 2009-2014.

Διάγραμμα 3.3 Αποπληθωριστής του ΑΕΠ

(ετήσιες ποσοστιαίες μεταβολές)

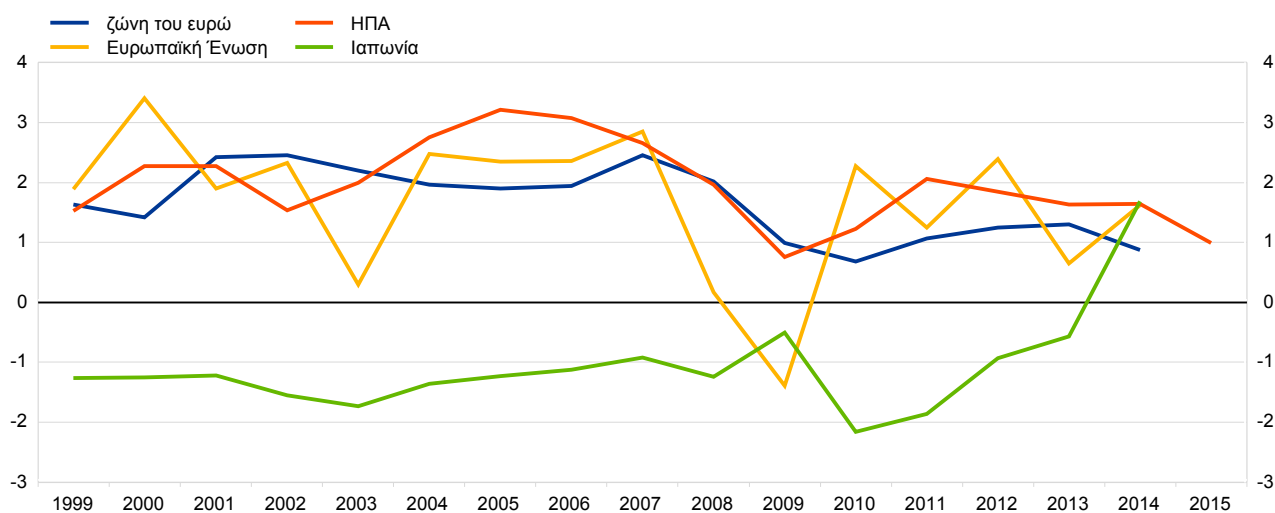

Πηγές: Eurostat, ΟΟΣΑ (ΗΠΑ και Ιαπωνία) και υπολογισμοί της ΕΚΤ.

3. Τιμές και κόστος

3.4 Τιμές παραγωγού στη βιομηχανία (ετήσιες ποσοστιαίες μεταβολές)

| | 1999-2015 ^{1), 2)} | 1999-2008 ¹⁾ | 2009-2015 ²⁾ | 2012 | 2013 | 2014 | 2015 |
|-----------------------|-----------------------------|-------------------------|-------------------------|------|------|------|------|
| Βέλγιο | 2,0 | 3,4 | 0,1 | 3,5 | 0,6 | -4,6 | -4,2 |
| Γερμανία | 1,5 | 2,4 | 0,2 | 1,7 | 0,0 | -0,9 | -1,8 |
| Εσθονία | 3,2 | 4,7 | 1,9 | 3,4 | 9,9 | -2,3 | -2,8 |
| Ιρλανδία | 1,6 | 4,0 | 0,6 | 3,1 | 1,5 | -0,3 | -4,4 |
| Ελλάδα | 3,0 | 4,7 | 0,6 | 4,9 | -0,7 | -0,8 | -5,8 |
| Ισπανία | 2,4 | 3,3 | 1,1 | 3,8 | 0,6 | -1,3 | -2,1 |
| Γαλλία | 1,5 | 2,4 | 0,3 | 2,8 | 0,3 | -1,3 | -2,2 |
| Ιταλία | 1,8 | 3,0 | 0,0 | 4,1 | -1,2 | -1,8 | -3,4 |
| Κύπρος | 2,8 | 4,8 | 0,6 | 8,1 | -2,1 | -3,1 | -5,7 |
| Λετονία | 5,0 | 8,4 | 1,7 | 5,3 | 1,1 | 0,1 | -1,4 |
| Λιθουανία | 2,6 | 4,8 | -0,4 | 5,6 | -0,3 | -5,1 | -9,2 |
| Λουξεμβούργο | 2,9 | 5,5 | -0,6 | 3,6 | 1,3 | -4,8 | -0,5 |
| Μάλτα | 4,2 | 5,2 | 3,0 | 2,3 | 0,9 | -1,2 | -3,2 |
| Ολλανδία | 2,4 | 4,7 | -0,9 | 3,8 | -1,3 | -3,2 | -7,4 |
| Αυστρία | 1,3 | 1,8 | 0,4 | 0,9 | -1,0 | -1,5 | -2,1 |
| Πορτογαλία | 2,6 | 4,1 | 0,5 | 2,9 | 0,1 | -1,2 | -3,0 |
| Σλοβενία | 3,0 | 4,7 | 0,7 | 1,0 | 0,3 | -1,1 | -0,5 |
| Σλοβακία | 2,5 | 5,1 | -1,1 | 3,8 | -0,2 | -3,6 | -4,3 |
| Φινλανδία | 1,8 | 2,6 | 0,8 | 2,3 | 0,9 | -0,9 | -2,2 |
| Ζώνη του ευρώ | 1,7 | 2,8 | 0,2 | 2,8 | -0,2 | -1,5 | -2,7 |
| Βουλγαρία | 4,2 | 6,3 | 1,7 | 5,3 | -1,3 | -0,9 | -1,7 |
| Τσεχία | 1,7 | 2,6 | 0,3 | 2,1 | 0,8 | -0,8 | -3,2 |
| Δανία | 3,3 | 5,3 | 0,4 | 2,5 | 2,2 | -2,3 | -6,5 |
| Κροατία | 2,8 | 3,8 | 1,5 | 7,0 | 0,4 | -2,7 | -3,9 |
| Ουγγαρία | 5,5 | 8,0 | 2,0 | 5,3 | -0,5 | -2,1 | -3,0 |
| Πολωνία | 2,6 | 3,5 | 1,7 | 3,6 | -1,2 | -1,4 | -2,4 |
| Ρουμανία | 10,6 | 18,0 | 2,8 | 4,8 | 3,7 | 0,2 | -1,8 |
| Σουηδία | 1,9 | 3,1 | 0,2 | -0,3 | -0,7 | 0,1 | -1,1 |
| Ηνωμένο Βασίλειο | 2,8 | 4,3 | 0,7 | 2,2 | 1,0 | -2,3 | -7,5 |
| Ευρωπαϊκή Ένωση | 2,0 | 3,1 | 0,4 | 2,8 | 0,0 | -1,5 | -3,2 |
| ΗΠΑ ³⁾ | 2,3 | 3,1 | 1,3 | 1,9 | 1,2 | 1,9 | -3,3 |
| Ιαπωνία ⁴⁾ | 0,2 | 1,0 | -0,9 | -1,2 | 0,8 | 0,8 | -3,5 |

Πηγές: Eurostat, ΤΔΔ (ΗΠΑ και Ιαπωνία) και υπολογισμοί της ΕΚΤ.

1) Στοιχεία για τη Βουλγαρία, την Κύπρο, την Πολωνία, τη Μάλτα και τη Ρουμανία είναι διαθέσιμα από το 2001, για τη Λετονία από το 2002, για την Εσθονία από το 2003 και για την Ιρλανδία από το 2006.

2) Όπου δεν υπάρχουν διαθέσιμα στοιχεία για το 2015, ο αναγραφόμενος μέσος όρος αφορά τις περιόδους 1999-2014 και 2009-2014.

3) Τα στοιχεία αφορούν τελικά προϊόντα.

4) Τα στοιχεία αφορούν τον δείκτη τιμών εκρών της μεταποίησης.

Διάγραμμα 3.4 Τιμές παραγωγού στη βιομηχανία¹⁾

(ετήσιες ποσοστιαίες μεταβολές)

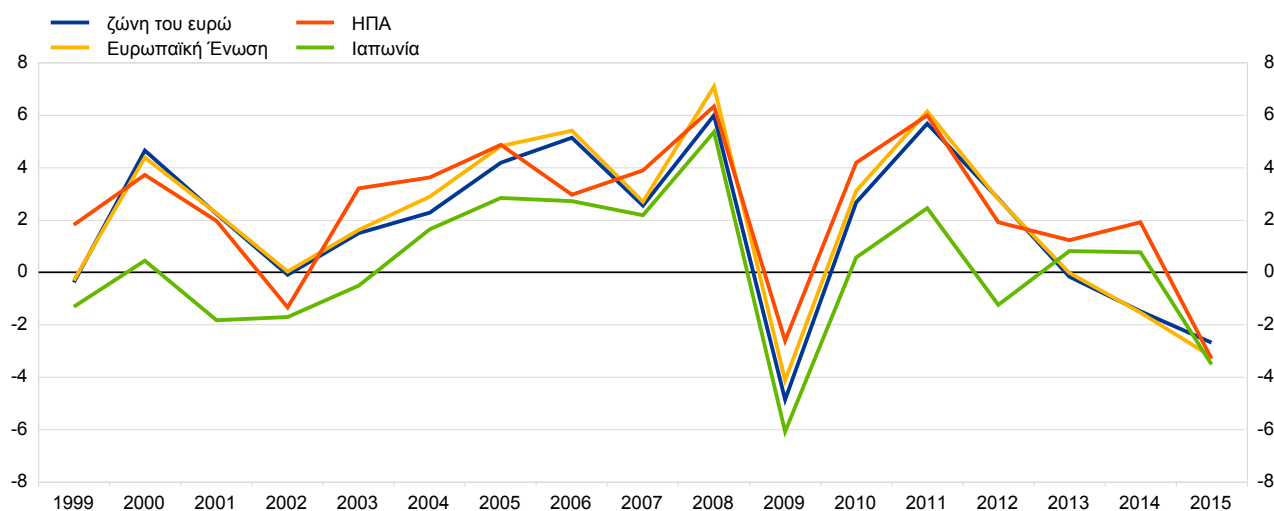

Πηγές: Eurostat, ΤΔΔ (ΗΠΑ και Ιαπωνία) και υπολογισμοί της ΕΚΤ.

1) Τα στοιχεία για την Ιαπωνία αφορούν τον δείκτη τιμών των εκρών της μεταποίησης και τα στοιχεία για τις ΗΠΑ αφορούν τελικά προϊόντα.

3. Τιμές και κόστος

3.5 Κόστος εργασίας ανά μονάδα προϊόντος (ετήσιες ποσοστιαίες μεταβολές)

| | 1999-2015 ^{1), 2)} | 1999-2008 ¹⁾ | 2009-2015 ²⁾ | 2012 | 2013 | 2014 | 2015 |
|------------------|-----------------------------|-------------------------|-------------------------|------|------|------|------|
| Βέλγιο | 1,8 | 1,8 | 1,8 | 3,4 | 2,2 | -0,1 | . |
| Γερμανία | 1,0 | 0,2 | 2,1 | 3,3 | 2,2 | 1,9 | 1,8 |
| Εσθονία | 4,9 | 7,0 | 1,6 | 3,3 | 5,5 | 3,7 | . |
| Ιρλανδία | 1,0 | 3,4 | -3,0 | -0,8 | 0,2 | -1,6 | . |
| Ελλάδα | 1,9 | 3,6 | -1,0 | -2,0 | -7,4 | -2,6 | . |
| Ισπανία | 1,7 | 3,3 | -0,9 | -2,9 | -0,4 | -0,9 | . |
| Γαλλία | 1,8 | 1,9 | 1,7 | 2,3 | 0,9 | 1,5 | . |
| Ιταλία | 2,2 | 2,7 | 1,5 | 1,4 | 0,9 | 1,3 | . |
| Κύπρος | 2,0 | 3,1 | 0,1 | 0,0 | -3,4 | -3,3 | . |
| Λετονία | 5,0 | 10,3 | -1,6 | 3,5 | 4,3 | 4,6 | . |
| Λιθουανία | 1,7 | 2,8 | 0,0 | 2,2 | 3,1 | 2,8 | . |
| Λουξεμβούργο | 3,2 | 3,6 | 2,7 | 4,9 | 1,1 | 1,4 | . |
| Μάλτα | 2,6 | 2,6 | 2,6 | 3,2 | 1,1 | 1,5 | . |
| Ολλανδία | 1,9 | 2,0 | 1,7 | 3,0 | 1,5 | 0,8 | . |
| Αυστρία | 1,5 | 1,0 | 2,2 | 3,0 | 2,3 | 2,3 | . |
| Πορτογαλία | 1,4 | 2,6 | -0,5 | -3,2 | 1,8 | -0,9 | . |
| Σλοβενία | 3,4 | 4,6 | 1,3 | 0,8 | 0,2 | -1,3 | . |
| Σλοβακία | 2,8 | 3,6 | 1,4 | 1,1 | 0,3 | 0,7 | . |
| Φινλανδία | 2,0 | 1,6 | 2,8 | 5,2 | 1,8 | 0,9 | . |
| Ζώνη του ευρώ | 1,7 | 1,8 | 1,4 | 1,9 | 1,2 | 1,1 | . |
| Βουλγαρία | 5,4 | 5,1 | 5,9 | 4,8 | 7,0 | 4,4 | . |
| Τσεχία | 2,2 | 2,8 | 1,1 | 3,1 | 0,6 | 0,1 | . |
| Δανία | 2,2 | 2,7 | 1,4 | 1,2 | 1,5 | 1,3 | . |
| Κροατία | 2,4 | 4,0 | 0,2 | -1,3 | -2,2 | -2,4 | . |
| Ουγγαρία | 4,4 | 6,1 | 1,6 | 4,0 | 0,9 | 2,0 | . |
| Πολωνία | 1,1 | 0,9 | 1,3 | 2,1 | 0,3 | 0,0 | . |
| Ρουμανία | 13,1 | 21,6 | 0,3 | 3,5 | -1,3 | 0,1 | . |
| Σουηδία | 2,1 | 2,2 | 2,1 | 4,1 | 1,7 | 1,3 | . |
| Ηνωμένο Βασίλειο | 2,2 | 2,8 | 1,3 | 1,6 | 0,4 | -0,6 | . |
| Ευρωπαϊκή Ένωση | 1,2 | 1,3 | 1,2 | 2,9 | 0,2 | 1,4 | . |
| ΗΠΑ | -0,4 | -0,8 | 0,1 | 1,0 | -0,5 | 1,4 | 1,3 |
| Ιαπωνία | -1,9 | -2,2 | -1,3 | -1,7 | -0,9 | 1,5 | . |

Πηγές: Eurostat, ΤΔΔ (ΗΠΑ) και υπολογισμοί της ΕΚΤ.

1) Στοιχεία για την Κροατία, τη ζώνη του ευρώ, την Ευρωπαϊκή Ένωση, το Λουξεμβούργο και τη Μάλτα είναι διαθέσιμα από το 2001 και για την Πολωνία από το 2003.
2) Όπου δεν υπάρχουν διαθέσιμα στοιχεία για το 2015, ο αναγραφόμενος μέσος όρος αφορά τις περιόδους 1999-2014 και 2009-2014.

Διάγραμμα 3.5 Κόστος εργασίας ανά μονάδα προϊόντος

(ετήσιες ποσοστιαίες μεταβολές)

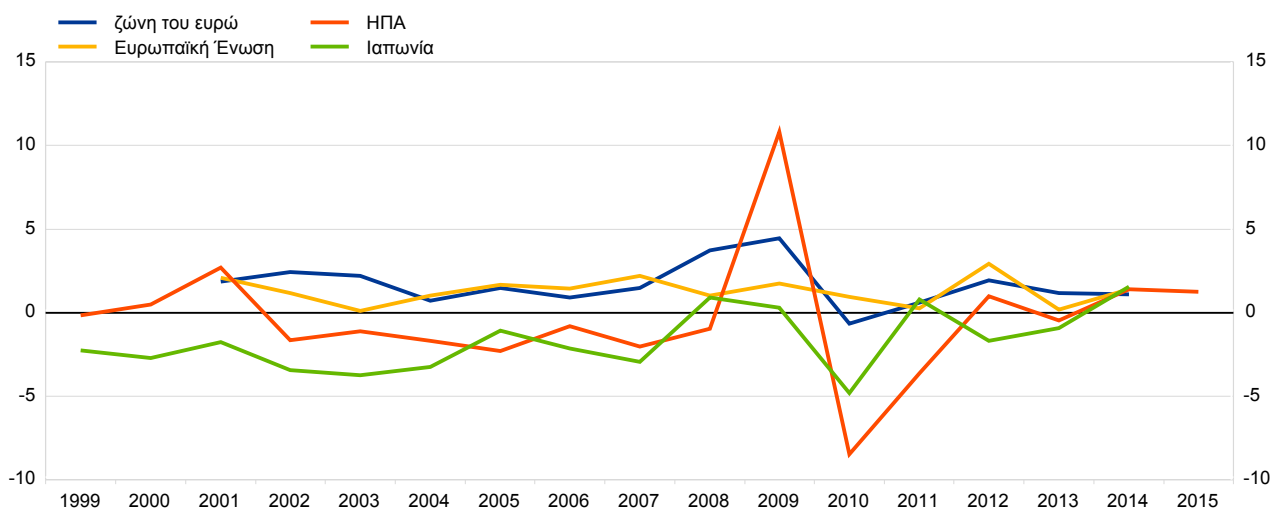

Πηγές: Eurostat, ΤΔΔ (ΗΠΑ και Ιαπωνία) και υπολογισμοί της ΕΚΤ.

3. Τιμές και κόστος

3.6 Μισθολογική δαπάνη ανά μισθωτό (ετήσιες ποσοστιαίες μεταβολές)

| | 1999-2015 ^{1, 2)} | 1999-2008 ¹⁾ | 2009-2015 ²⁾ | 2012 | 2013 | 2014 | 2015 |
|------------------|----------------------------|-------------------------|-------------------------|------|------|------|------|
| Βέλγιο | 2,6 | 2,9 | 2,1 | 3,2 | 2,6 | 0,9 | . |
| Γερμανία | 1,6 | 1,2 | 2,2 | 2,5 | 1,8 | 2,6 | 2,7 |
| Εσθονία | 8,9 | 12,4 | 3,1 | 6,8 | 5,9 | 5,9 | . |
| Ιρλανδία | 3,3 | 5,7 | -0,6 | 0,0 | -0,7 | 1,8 | . |
| Ελλάδα | 2,7 | 6,0 | -2,5 | -3,0 | -7,0 | -2,1 | . |
| Ισπανία | 2,4 | 3,5 | 0,7 | -1,5 | 0,9 | -0,4 | . |
| Γαλλία | 2,5 | 2,8 | 2,0 | 2,2 | 1,6 | 1,3 | . |
| Ιταλία | 1,9 | 2,6 | 0,7 | -1,1 | 0,9 | 0,8 | . |
| Κύπρος | 2,7 | 4,6 | -0,3 | 0,8 | -3,3 | -4,7 | . |
| Λετονία | 9,4 | 16,4 | 0,8 | 6,1 | 5,0 | 8,5 | . |
| Λιθουανία | 6,5 | 9,6 | 1,6 | 4,2 | 5,4 | 3,9 | . |
| Λουξεμβούργο | 3,0 | 3,5 | 2,3 | 1,6 | 3,6 | 2,9 | . |
| Μάλτα | 3,2 | 3,9 | 2,3 | 3,7 | 1,3 | 0,6 | . |
| Ολλανδία | 2,7 | 3,2 | 1,8 | 2,1 | 2,0 | 2,0 | . |
| Αυστρία | 2,2 | 2,3 | 1,9 | 2,7 | 2,2 | 1,7 | . |
| Πορτογαλία | 2,4 | 3,8 | 0,3 | -3,1 | 3,6 | -1,4 | . |
| Σλοβενία | 5,4 | 7,9 | 1,3 | -1,0 | 0,6 | 1,1 | . |
| Σλοβακία | 6,2 | 8,2 | 2,8 | 2,6 | 2,6 | 1,8 | . |
| Φινλανδία | 2,9 | 3,3 | 2,2 | 2,8 | 1,3 | 1,4 | . |
| Ζώνη του ευρώ | 2,2 | 2,6 | 1,7 | 1,5 | 1,6 | 1,4 | . |
| Βουλγαρία | 8,6 | 9,1 | 7,8 | 7,7 | 8,8 | 5,6 | . |
| Τσεχία | 4,6 | 6,5 | 1,4 | 1,7 | -0,3 | 1,5 | . |
| Δανία | 3,0 | 3,7 | 2,0 | 1,7 | 1,2 | 1,8 | . |
| Κροατία | 3,0 | 5,3 | 0,0 | 0,2 | -0,7 | -5,3 | . |
| Ουγγαρία | 6,3 | 9,6 | 1,0 | 2,1 | 1,8 | 0,9 | . |
| Πολωνία | 3,9 | 3,5 | 4,2 | 3,6 | 1,7 | 1,6 | . |
| Ρουμανία | 18,6 | 30,2 | 1,6 | 9,4 | 3,0 | 2,3 | . |
| Σουηδία | 3,5 | 4,1 | 2,5 | 3,1 | 2,0 | 2,2 | . |
| Ηνωμένο Βασίλειο | 3,3 | 4,4 | 1,6 | 1,7 | 1,4 | -0,1 | . |
| Ευρωπαϊκή Ένωση | 2,1 | 2,5 | 1,6 | 2,8 | 0,7 | 1,8 | . |
| ΗΠΑ | 3,0 | 3,6 | 2,1 | 2,2 | 1,5 | 2,8 | . |
| Ιαπωνία | -0,9 | -1,0 | -0,5 | 0,0 | -0,2 | 0,9 | . |

Πηγές: Eurostat, ΟΟΣΑ (ΗΠΑ και Ιαπωνία) και υπολογισμοί της ΕΚΤ.

1) Στοιχεία για την Κροατία, τη ζώνη του ευρώ, την Ευρωπαϊκή Ένωση, το Λουξεμβούργο και τη Μάλτα είναι διαθέσιμα από το 2001 και για την Πολωνία από το 2003.
2) Όπου δεν υπάρχουν διαθέσιμα στοιχεία για το 2015, ο αναγραφόμενος μέσος όρος αφορά τις περιόδους 1999-2014 και 2009-2014.

Διάγραμμα 3.6 Μισθολογική δαπάνη ανά μισθωτό

(ετήσιες ποσοστιαίες μεταβολές)

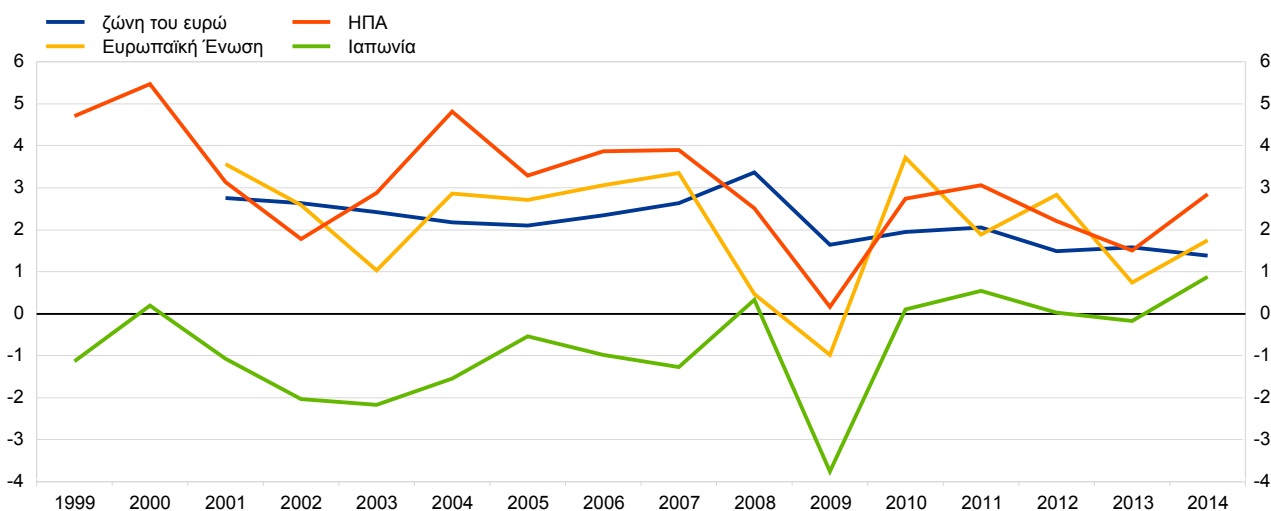

Πηγές: Eurostat, ΟΟΣΑ (ΗΠΑ και Ιαπωνία) και υπολογισμοί της ΕΚΤ.

3. Τιμές και κόστος

3.7 Τιμές κατοικιών

(ετήσιες ποσοστιαίες μεταβολές)

| | 1999-2014 ¹⁾ | 1999-2008 ¹⁾ | 2009-2014 | 2011 | 2012 | 2013 | 2014 |
|------------------|-------------------------|-------------------------|-----------|-------|-------|-------|------|
| Βέλγιο | 5,6 | 7,8 | 2,1 | 3,1 | 2,5 | 1,7 | 0,6 |
| Γερμανία | 1,7 | 1,4 | 2,0 | 2,6 | 3,0 | 3,2 | 3,1 |
| Εσθονία | 6,2 | 18,1 | -1,1 | 9,9 | 8,0 | 10,7 | 11,0 |
| Ιρλανδία | 3,5 | 10,8 | -7,5 | -13,9 | -11,4 | 2,1 | 13,0 |
| Ελλάδα | 2,3 | 8,6 | -7,4 | -5,5 | -11,7 | -10,8 | -7,5 |
| Ισπανία | 3,7 | 10,5 | -6,8 | -7,4 | -13,7 | -10,6 | 0,3 |
| Γαλλία | 5,7 | 9,3 | -0,2 | 5,9 | -0,5 | -2,1 | -1,8 |
| Ιταλία | 2,5 | 5,6 | -2,4 | 0,8 | -2,8 | -5,7 | -4,4 |
| Κύπρος | 0,4 | 19,5 | -5,2 | -4,1 | -5,3 | -6,8 | -9,0 |
| Λετονία | -0,1 | 17,4 | -5,4 | 10,4 | 3,0 | 6,8 | 6,0 |
| Λιθουανία | 8,8 | 20,6 | -6,8 | 1,3 | -3,3 | 3,6 | 7,6 |
| Λουξεμβούργο | 3,5 | 3,3 | 3,6 | 3,7 | 4,2 | 5,0 | 4,4 |
| Μάλτα | 4,7 | 6,9 | 1,1 | 1,3 | 0,4 | 2,1 | 7,0 |
| Ολλανδία | 3,2 | 7,4 | -3,4 | -2,4 | -6,5 | -6,5 | 0,9 |
| Αυστρία | 2,8 | 1,0 | 5,8 | 4,2 | 12,4 | 4,7 | 3,4 |
| Πορτογαλία | -1,7 | - | -1,7 | -4,9 | -7,1 | -1,9 | 4,3 |
| Σλοβενία | 1,6 | 14,4 | -4,3 | 2,7 | -6,9 | -5,2 | -6,6 |
| Σλοβακία | 3,0 | 9,9 | -3,6 | -3,1 | -1,1 | -0,9 | -0,8 |
| Φινλανδία | 4,3 | 5,5 | 2,2 | 2,7 | 1,6 | 1,6 | -0,6 |
| Ζώνη του ευρώ | 3,1 | 5,5 | -0,8 | 1,1 | -1,6 | -1,9 | 0,2 |
| Βουλγαρία | -3,8 | - | -3,8 | -5,5 | -1,9 | -2,2 | 1,4 |
| Τσεχία | -0,8 | - | -0,8 | 0,0 | -1,4 | 0,0 | 2,6 |
| Δανία | 3,8 | 10,0 | -1,1 | -1,7 | -2,7 | 3,9 | 3,7 |
| Κροατία | -3,1 | - | -3,1 | 0,2 | -1,6 | -4,0 | -1,6 |
| Ουγγαρία | -1,6 | 2,3 | -2,2 | -3,4 | -3,8 | -2,6 | 4,3 |
| Πολωνία | -1,6 | 1,9 | -2,2 | -1,3 | -4,4 | -5,5 | 1,8 |
| Ρουμανία | -6,3 | - | -6,3 | -14,2 | -6,5 | -0,2 | -2,3 |
| Σουηδία | 7,2 | 8,5 | 4,9 | 2,5 | 1,2 | 5,5 | 9,4 |
| Ηνωμένο Βασίλειο | 6,9 | 9,8 | 2,1 | -1,0 | 1,7 | 3,5 | 10,0 |
| Ευρωπαϊκή Ένωση | 4,0 | 6,7 | -0,5 | 0,4 | -1,6 | -0,7 | 1,8 |
| ΗΠΑ | 3,1 | 5,4 | -0,7 | -3,8 | -0,1 | 4,0 | 5,6 |
| Ιαπωνία | 0,8 | - | 0,8 | 0,1 | -0,9 | 1,6 | 1,6 |

Πηγές: Εθνικές πηγές και ΕΚΤ.

1) Στοιχεία για τη Λιθουανία είναι διαθέσιμα από το 2000, για τη Σλοβακία από το 2003, για τη Γερμανία και τη Δανία από το 2004, για την Εσθονία από το 2005, για τη Σλοβενία από το 2006, για την Κύπρο, τη Λετονία και την Πολωνία από το 2007, για την Ουγγαρία και το Λουξεμβούργο από το 2008, για την Κροατία, την Τσεχία, την Ιαπωνία και την Πορτογαλία από το 2009 και για τη Βουλγαρία και τη Ρουμανία από το 2010.

Διάγραμμα 3.7 Τιμές κατοικιών

(ετήσιες ποσοστιαίες μεταβολές)

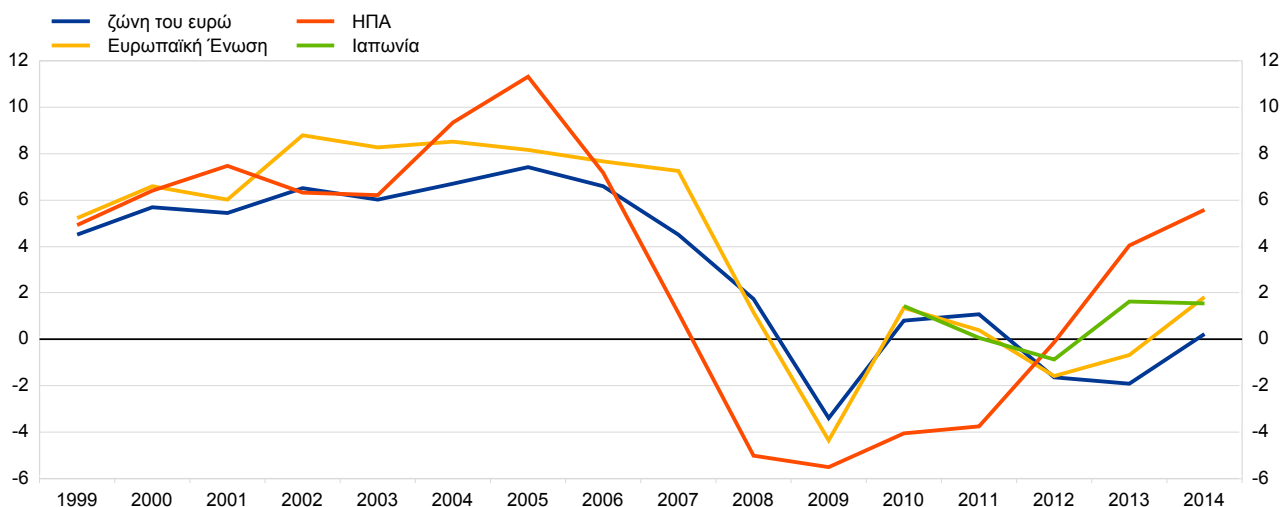

Πηγές: Εθνικές πηγές και ΕΚΤ.

4. Συναλλαγματικές ισοτιμίες και ισοζύγιο πληρωμών

4.1 Σταθμισμένες συναλλαγματικές ισοτιμίες (μέσοι όροι περιόδου, α' τρ. 1999=100)

| | 1999-2015 | 1999-2008 | 2009-2015 | 2012 | 2013 | 2014 | 2015 |
|---|-----------|-----------|-----------|-------|-------|-------|-------|
| ΣΣΙ-19 | | | | | | | |
| Ονομαστική | 99,9 | 98,8 | 101,5 | 97,6 | 101,2 | 101,8 | 92,4 |
| Πραγματική, ΔΤΚ | 98,7 | 98,8 | 98,6 | 95,0 | 98,2 | 97,9 | 88,4 |
| Πραγματική, ΔΤΠ | 97,7 | 98,4 | 96,7 | 93,3 | 96,7 | 96,7 | 89,2 |
| Αποπληθωριστής πραγματικού ΑΕΠ | 95,6 | 96,7 | 93,9 | 88,0 | 91,1 | 91,3 | |
| Πραγματική, με βάση το μοναδιαίο κόστος εργασίας στη μεταποίηση ¹⁾ | 102,3 | 99,4 | 107,0 | 99,8 | 102,0 | 102,2 | |
| Πραγματική, με βάση το μοναδιαίο κόστος εργασίας στο σύνολο της οικονομίας | 99,0 | 97,3 | 101,8 | 95,6 | 98,8 | 100,4 | |
| ΣΣΙ-38 | | | | | | | |
| Ονομαστική | 107,1 | 103,7 | 112,0 | 107,0 | 111,9 | 114,7 | 106,5 |
| Πραγματική, ΔΤΚ | 97,3 | 98,0 | 96,3 | 92,5 | 95,6 | 96,1 | 87,9 |

Πηγή: ΕΚΤ.

1) Σειρές αποπληθωρισμένες με το μοναδιαίο κόστος εργασίας στη μεταποίηση είναι διαθέσιμες μόνο για την ομάδα εμπορικών εταιρών της ΣΣΙ-18.

Διάγραμμα 4.1 Σταθμισμένες συναλλαγματικές ισοτιμίες

(μηνιαίοι μέσοι όροι, α' τρ. 1999=100)

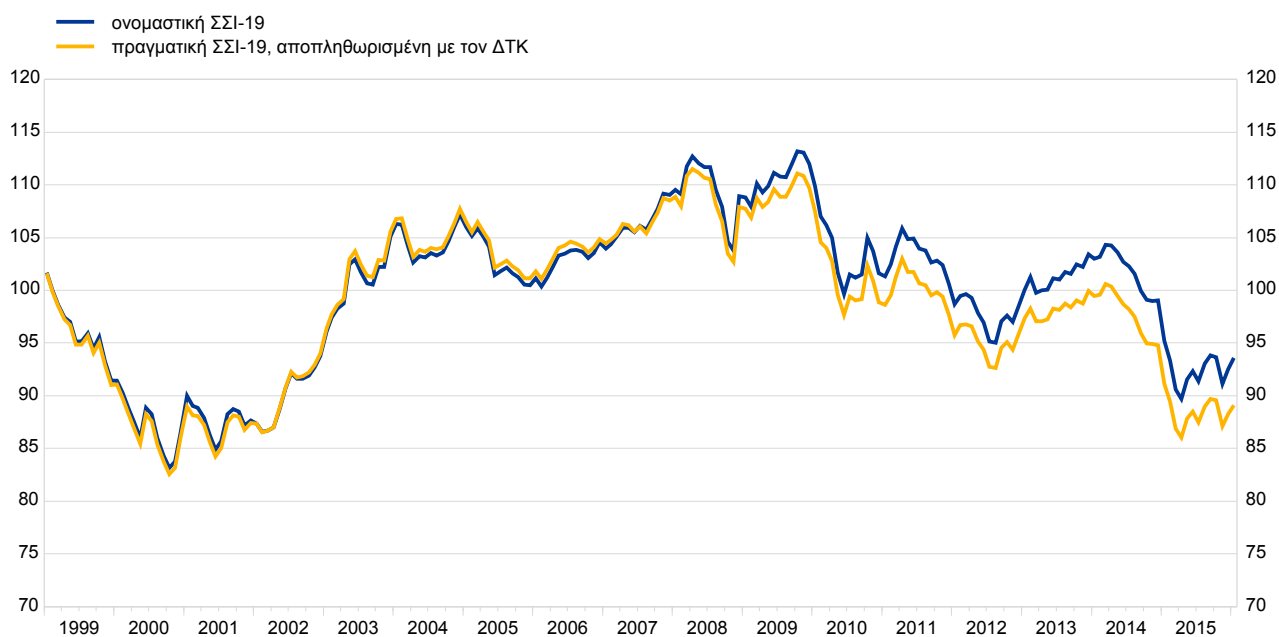

Πηγή: ΕΚΤ.

4. Συναλλαγματικές ισοτιμίες και ισοζύγιο πληρωμών

4.2 Διμερείς συναλλαγματικές ισοτιμίες

(μονάδες εθνικού νομίσματος ανά ευρώ, μέσοι όροι περιόδου)

| | 1999-2015 ¹⁾ | 1999-2008 ¹⁾ | 2009-2015 | 2012 | 2013 | 2014 | 2015 |
|-------------------|-------------------------|-------------------------|-----------|---------|---------|---------|---------|
| Γιουάν Κίνας | 8,978 | 9,468 | 8,418 | 8,105 | 8,165 | 8,186 | 6,973 |
| Κούνα Κροατίας | 7,444 | 7,406 | 7,488 | 7,522 | 7,579 | 7,634 | 7,614 |
| Κορώνα Τσεχίας | 29,069 | 31,193 | 26,036 | 25,149 | 25,980 | 27,536 | 27,279 |
| Κορώνα Δανίας | 7,448 | 7,446 | 7,451 | 7,444 | 7,458 | 7,455 | 7,459 |
| Φιορίνι Ουγγαρίας | 268,989 | 253,282 | 291,429 | 289,249 | 296,873 | 308,706 | 309,996 |
| Γεν Ιαπωνίας | 127,872 | 130,952 | 123,473 | 102,492 | 129,663 | 140,306 | 134,314 |
| Ζλότυ Πολωνίας | 4,065 | 3,991 | 4,170 | 4,185 | 4,197 | 4,184 | 4,184 |
| Λίρα Αγγλίας | 0,738 | 0,674 | 0,830 | 0,811 | 0,849 | 0,806 | 0,726 |
| Λέι Ρουμανίας | 3,634 | 3,132 | 4,351 | 4,459 | 4,419 | 4,444 | 4,445 |
| Κορώνα Σουηδίας | 9,195 | 9,132 | 9,285 | 8,704 | 8,652 | 9,099 | 9,353 |
| Φράγκο Ελβετίας | 1,435 | 1,555 | 1,263 | 1,205 | 1,231 | 1,215 | 1,068 |
| Δολάριο ΗΠΑ | 1,218 | 1,155 | 1,309 | 1,285 | 1,328 | 1,329 | 1,110 |

Πηγή: ΕΚΤ.

1) Στοιχεία για το γιουάν Κίνας και το κούνα Κροατίας είναι διαθέσιμα από το 2001.

Διάγραμμα 4.2 Διμερείς συναλλαγματικές ισοτιμίες

(μηνιαίοι μέσοι όροι, α' τρ. 1999=100)

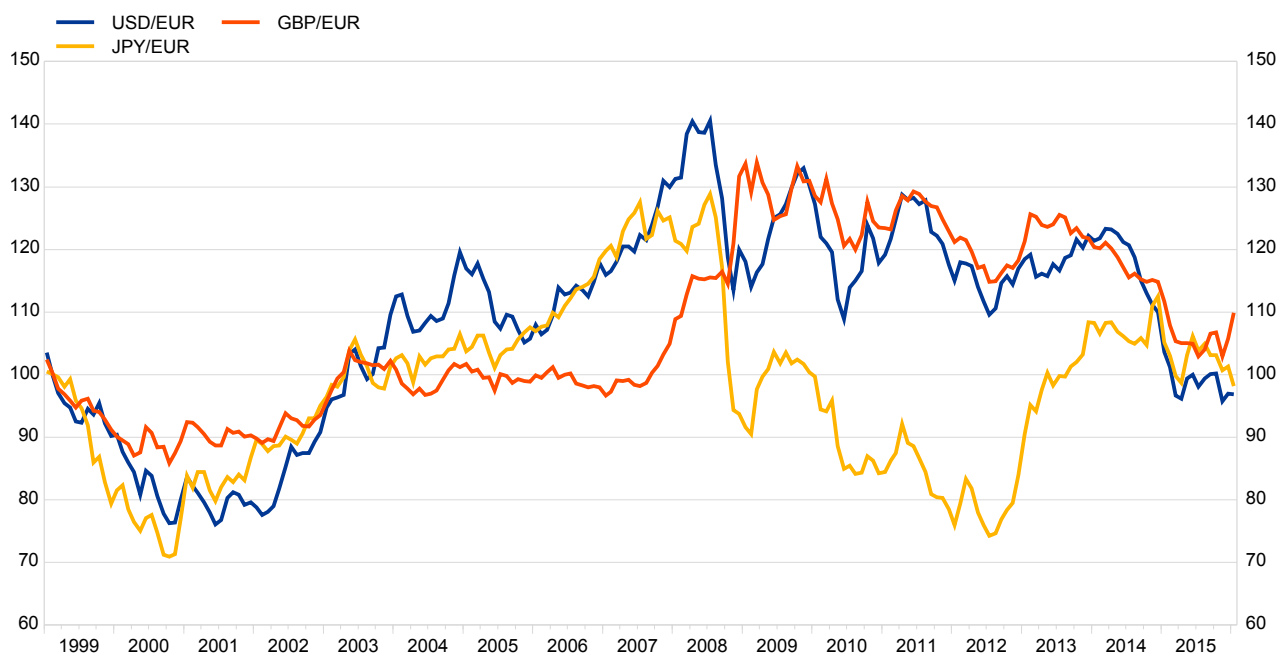

Πηγή: ΕΚΤ.

4. Συναλλαγματικές ισοτιμίες και ισοζύγιο πληρωμών

4.3 Πραγματικές σταθμισμένες συναλλαγματικές ισοτιμίες¹⁾

(αποπληθωρισμένες με τους δείκτες τιμών καταναλωτή, μέσοι όροι περιόδου, α' τρ. 1999=100)

| | 1999-2015 | 1999-2008 | 2009-2015 | 2012 | 2013 | 2014 | 2015 |
|------------------|-----------|-----------|-----------|-------|-------|-------|-------|
| Βέλγιο | 99,7 | 99,2 | 100,5 | 98,9 | 100,5 | 100,7 | 96,6 |
| Γερμανία | 93,5 | 95,3 | 95,3 | 88,3 | 90,3 | 91,0 | 86,3 |
| Εσθονία | 113,5 | 106,5 | 123,4 | 121,1 | 124,5 | 126,4 | 125,1 |
| Ιρλανδία | 108,7 | 108,9 | 108,4 | 105,1 | 106,8 | 106,0 | 97,9 |
| Ελλάδα | 101,4 | 99,7 | 103,9 | 103,7 | 102,5 | 100,8 | 95,7 |
| Ισπανία | 106,3 | 104,8 | 108,4 | 107,0 | 108,7 | 108,1 | 102,8 |
| Γαλλία | 96,6 | 97,6 | 95,2 | 93,3 | 94,4 | 94,7 | 90,5 |
| Ιταλία | 100,1 | 100,2 | 99,8 | 98,3 | 99,8 | 99,9 | 95,1 |
| Κύπρος | 104,8 | 104,0 | 106,0 | 105,8 | 106,3 | 105,6 | 100,0 |
| Λετονία | 109,0 | 104,7 | 115,0 | 113,9 | 112,5 | 113,9 | 113,2 |
| Λιθουανία | 121,5 | 115,7 | 129,7 | 127,6 | 128,7 | 130,1 | 127,5 |
| Λουξεμβούργο | 106,1 | 104,4 | 108,5 | 107,6 | 109,0 | 109,2 | 104,7 |
| Μάλτα | 105,9 | 105,1 | 107,1 | 104,9 | 106,7 | 106,7 | 101,4 |
| Ολλανδία | 101,7 | 102,5 | 100,4 | 97,6 | 100,7 | 100,7 | 95,3 |
| Αυστρία | 96,5 | 97,0 | 95,6 | 93,8 | 95,7 | 97,0 | 94,5 |
| Πορτογαλία | 102,9 | 103,1 | 102,5 | 102,2 | 102,2 | 101,6 | 99,2 |
| Σλοβενία | 100,1 | 99,4 | 101,1 | 99,6 | 101,1 | 101,4 | 97,7 |
| Σλοβακία | 161,1 | 139,4 | 192,1 | 190,7 | 193,2 | 193,4 | 187,2 |
| Φινλανδία | 96,3 | 96,9 | 95,3 | 92,6 | 94,8 | 96,6 | 93,3 |
| Ζώνη του ευρώ | 97,3 | 98,0 | 96,3 | 92,5 | 95,6 | 96,1 | 87,9 |
| Βουλγαρία | 132,4 | 120,8 | 148,8 | 148,5 | 148,7 | 146,8 | 140,7 |
| Τσεχία | 132,3 | 122,4 | 146,5 | 149,1 | 146,2 | 138,1 | 134,5 |
| Δανία | 99,1 | 99,4 | 98,5 | 96,5 | 97,1 | 97,7 | 93,8 |
| Κροατία | 104,9 | 103,7 | 106,6 | 103,9 | 105,5 | 105,0 | 100,6 |
| Ουγγαρία | 129,2 | 125,3 | 134,8 | 135,7 | 134,4 | 129,1 | 123,5 |
| Πολωνία | 117,7 | 117,4 | 118,1 | 117,1 | 117,6 | 118,1 | 113,3 |
| Ρουμανία | 132,8 | 127,4 | 140,5 | 135,9 | 141,4 | 142,8 | 137,7 |
| Σουηδία | 93,7 | 95,2 | 91,5 | 94,5 | 96,1 | 91,6 | 85,8 |
| Ηνωμένο Βασίλειο | 90,9 | 97,9 | 81,0 | 80,6 | 79,4 | 84,9 | 88,8 |
| Ευρωπαϊκή Ένωση | - | - | - | - | - | - | - |
| ΗΠΑ | 94,3 | 99,3 | 87,0 | 84,0 | 84,2 | 86,1 | 95,5 |
| Ιαπωνία | 84,4 | 89,4 | 77,3 | 86,4 | 68,9 | 64,9 | 60,7 |

Πηγή: ΕΚΤ.

1) Για το σύνολο της ζώνης του ευρώ, παρουσιάζεται η πραγματική σταθμισμένη συναλλαγματική ισοτιμία του ευρώ έναντι των 38 εμπορικών εταίρων. Για τις επιμέρους χώρες της ζώνης του ευρώ, ο πίνακας παρουσιάζει τους εναρμονισμένους δείκτες ανταγωνιστικότητας που υπολογίζονται έναντι των ίδιων εμπορικών εταίρων συν τις άλλες χώρες της ζώνης του ευρώ. Για τις εκτός της ζώνης του ευρώ χώρες, παρουσιάζεται η πραγματική σταθμισμένη συναλλαγματική ισοτιμία του ευρώ έναντι 38 εμπορικών εταίρων. Θετική μεταβολή υποδηλώνει μείωση της ανταγωνιστικότητας των τιμών.

Διάγραμμα 4.3 Πραγματικές σταθμισμένες συναλλαγματικές ισοτιμίες

(αποπληθωρισμένες με τους δείκτες τιμών καταναλωτή, μηνιαίοι μέσοι όροι, α' τρ. 1999=100)

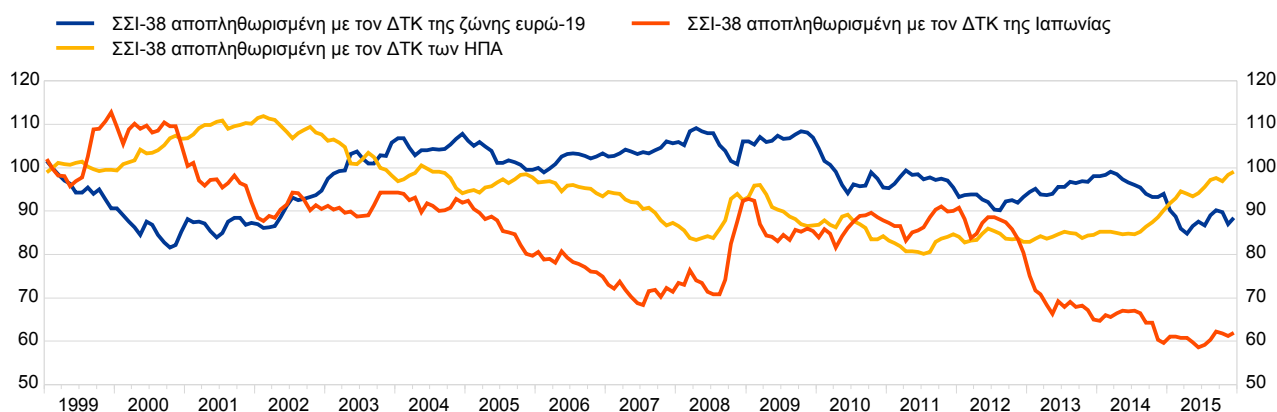

Πηγή: ΕΚΤ.

4. Συναλλαγματικές ισοτιμίες και ισοζύγιο πληρωμών

4.4 Ισοζύγιο πληρωμών: ισοζύγιο τρεχουσών συναλλαγών

(% του ΑΕΠ, μέσοι όροι περιόδου, χωρίς διόρθωση ως προς τις εργάσιμες ημέρες και χωρίς εποχική διόρθωση)

| | 2008-2014 | 2008-2011 | 2012-2014 | 2011 | 2012 | 2013 | 2014 |
|------------------|-----------|-----------|-----------|-------|------|------|------|
| Βέλγιο | -0,3 | -0,3 | -0,2 | -1,1 | -0,1 | -0,2 | -0,2 |
| Γερμανία | 6,3 | 5,7 | 7,1 | 6,2 | 7,0 | 6,7 | 7,8 |
| Εσθονία | -0,6 | -0,7 | -0,5 | 1,4 | -2,6 | -0,1 | 1,2 |
| Ιρλανδία | -0,3 | -1,8 | 1,8 | 0,9 | -1,6 | 3,2 | 3,8 |
| Ελλάδα | -7,3 | -11,2 | -2,2 | -10,0 | -2,4 | -2,0 | -2,0 |
| Ισπανία | -2,6 | -5,1 | 0,8 | -3,2 | -0,2 | 1,5 | 1,0 |
| Γαλλία | -0,9 | -0,9 | -1,0 | -1,0 | -1,2 | -0,8 | -1,0 |
| Ιταλία | -1,3 | -2,8 | 0,8 | -3,1 | -0,4 | 0,9 | 2,0 |
| Κύπρος | -7,5 | -9,4 | -5,0 | -4,0 | -5,9 | -4,6 | -4,6 |
| Λεττονία | -2,1 | -1,6 | -2,9 | -3,0 | -3,7 | -2,7 | -2,3 |
| Λιθουανία | -1,6 | -4,0 | 1,5 | -4,1 | -1,3 | 1,7 | 4,0 |
| Λουξεμβούργο | 6,7 | 6,9 | 6,3 | 6,4 | 6,6 | 6,3 | 6,2 |
| Μάλτα | -0,7 | -3,6 | 3,1 | -2,4 | 1,4 | 3,8 | 4,2 |
| Ολλανδία | 8,5 | 6,6 | 11,1 | 9,1 | 11,0 | 11,3 | 11,0 |
| Αυστρία | 2,5 | 2,9 | 1,9 | 1,7 | 1,5 | 2,1 | 2,1 |
| Πορτογαλία | -5,5 | -9,6 | 0,0 | -6,0 | -2,0 | 1,4 | 0,6 |
| Σλοβενία | 1,4 | -1,4 | 5,2 | 0,2 | 2,6 | 5,8 | 7,2 |
| Σλοβακία | -2,4 | -4,9 | 0,9 | -5,0 | 1,0 | 1,6 | 0,1 |
| Φινλανδία | -0,2 | 0,9 | -1,6 | -1,8 | -2,0 | -1,8 | -1,0 |
| Ζώνη του ευρώ | 0,7 | -0,2 | 1,9 | 0,2 | 1,3 | 2,0 | 2,5 |
| Βουλγαρία | -3,7 | -7,2 | 1,0 | 1,0 | -0,3 | 2,0 | 1,3 |
| Τσεχία | -1,6 | -2,5 | -0,5 | -2,2 | -1,6 | -0,5 | 0,6 |
| Δανία | 5,5 | 4,3 | 7,2 | 5,8 | 5,9 | 7,5 | 8,2 |
| Κροατία | -2,0 | -3,9 | 0,4 | -0,8 | -0,2 | 0,9 | 0,6 |
| Ουγγαρία | 0,2 | -1,7 | 2,7 | 0,8 | 1,8 | 4,0 | 2,2 |
| Πολωνία | -4,0 | -5,3 | -2,4 | -5,2 | -3,7 | -1,3 | -2,1 |
| Ρουμανία | -4,6 | -6,4 | -2,1 | -4,8 | -4,7 | -1,2 | -0,5 |
| Σουηδία | 6,9 | 6,7 | 7,1 | 7,4 | 7,4 | 7,6 | 6,3 |
| Ηνωμένο Βασίλειο | -3,6 | -2,8 | -4,8 | -1,7 | -3,6 | -4,8 | -5,9 |
| Ευρωπαϊκή Ένωση | -0,4 | -1,3 | 0,8 | -0,7 | 0,6 | 1,0 | 0,9 |
| ΗΠΑ | -2,9 | -3,3 | -2,4 | -3,0 | -2,8 | -2,3 | -2,2 |
| Ιαπωνία | 2,1 | 3,0 | 0,8 | 2,2 | 1,0 | 0,8 | 0,5 |

Πηγές: ΕΚΤ, ΤΔΔ και Eurostat.

Διάγραμμα 4.4 Ισοζύγιο πληρωμών: ισοζύγιο τρεχουσών συναλλαγών

(% του ΑΕΠ, χωρίς διόρθωση ως προς τις εργάσιμες ημέρες και χωρίς εποχική διόρθωση)

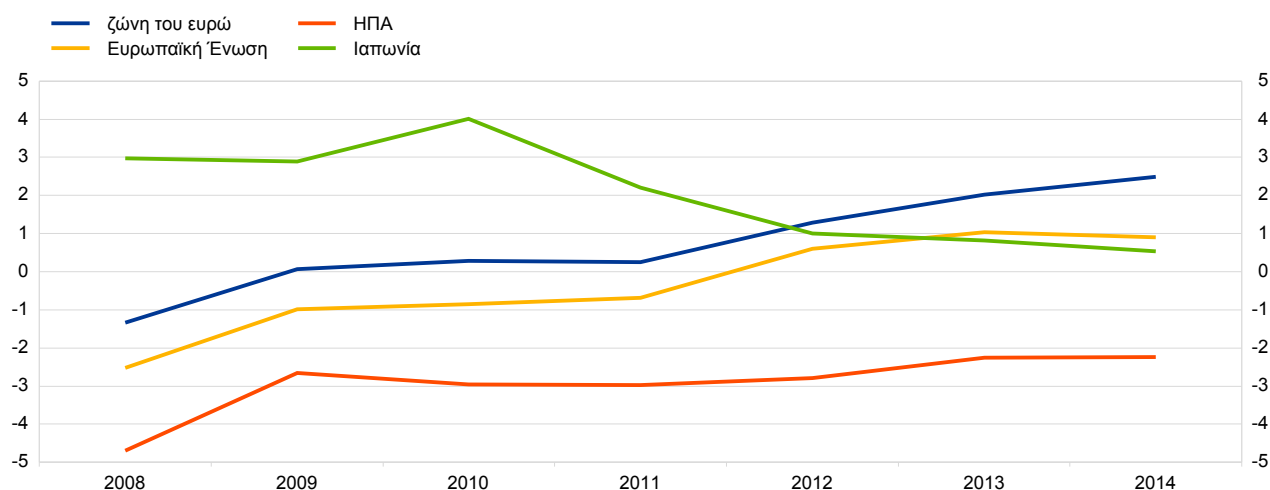

Πηγές: ΕΚΤ, ΤΔΔ και Eurostat.

4. Συναλλαγματικές ισοτιμίες και ισοζύγιο πληρωμών

4.5 Καθαρή διεθνής επενδυτική θέση

(% του ΑΕΠ, μέσοι όροι τέλους περιόδου)

| | 2008-2014 ¹⁾ | 2008-2011 ¹⁾ | 2012-2014 | 2011 | 2012 | 2013 | 2014 |
|------------------|-------------------------|-------------------------|-----------|--------|--------|--------|--------|
| Βέλγιο | 58,0 | 58,5 | 57,2 | 62,1 | 53,9 | 54,7 | 63,0 |
| Γερμανία | 29,0 | 23,0 | 36,9 | 23,6 | 29,5 | 36,4 | 44,9 |
| Εσθονία | -62,6 | -70,4 | -52,2 | -57,6 | -55,1 | -52,7 | -48,9 |
| Ιρλανδία | -104,2 | -89,8 | -123,5 | -107,0 | -133,1 | -128,8 | -108,6 |
| Ελλάδα | -98,7 | -84,8 | -117,3 | -85,9 | -111,1 | -120,9 | -119,8 |
| Ισπανία | -90,9 | -88,5 | -94,3 | -92,0 | -90,1 | -96,8 | -95,9 |
| Γαλλία | -13,5 | -10,8 | -17,1 | -7,6 | -13,2 | -18,0 | -20,3 |
| Ιταλία | -25,8 | -23,3 | -29,1 | -22,2 | -27,6 | -30,3 | -29,4 |
| Κύπρος | -120,2 | -106,2 | -138,7 | -134,6 | -133,4 | -140,3 | -142,5 |
| Λεττονία | -78,8 | -82,6 | -73,8 | -79,7 | -75,6 | -74,9 | -70,8 |
| Λιθουανία | -54,4 | -55,1 | -53,4 | -55,3 | -57,7 | -51,4 | -51,2 |
| Λουξεμβούργο | 16,5 | -0,7 | 39,5 | 30,8 | 38,7 | 39,0 | 40,7 |
| Μάλτα | 16,5 | 8,6 | 27,1 | 8,9 | 22,1 | 21,7 | 37,4 |
| Ολλανδία | 21,4 | 5,7 | 42,2 | 19,8 | 31,4 | 32,8 | 62,4 |
| Αυστρία | -3,1 | -5,5 | 0,2 | -2,0 | -3,2 | 1,4 | 2,3 |
| Πορτογαλία | -107,6 | -101,4 | -115,9 | -100,5 | -113,5 | -118,2 | -115,9 |
| Σλοβενία | -45,4 | -43,8 | -47,6 | -45,7 | -50,6 | -47,2 | -44,9 |
| Σλοβακία | -64,5 | -62,7 | -67,0 | -65,7 | -63,9 | -65,8 | -71,3 |
| Φινλανδία | 6,5 | 7,7 | 5,0 | 15,5 | 12,4 | 5,8 | -3,3 |
| Ζώνη του ευρώ | -17,7 | -19,8 | -14,9 | -19,5 | -16,5 | -16,6 | -11,6 |
| Βουλγαρία | -84,9 | -91,2 | -80,8 | -89,2 | -85,1 | -79,2 | -78,0 |
| Τσεχία | -41,3 | -42,3 | -40,1 | -44,3 | -46,9 | -39,3 | -34,2 |
| Δανία | 23,3 | 9,3 | 42,1 | 28,2 | 37,6 | 39,6 | 49,0 |
| Κροατία | -87,1 | -85,8 | -88,7 | -90,7 | -90,0 | -88,7 | -87,5 |
| Ουγγαρία | -95,4 | -104,5 | -83,4 | -95,2 | -93,9 | -84,4 | -71,9 |
| Πολωνία | -62,2 | -57,2 | -68,8 | -57,7 | -67,7 | -70,4 | -68,2 |
| Ρουμανία | -62,4 | -59,4 | -66,4 | -66,7 | -70,1 | -66,9 | -62,2 |
| Σουηδία | -6,9 | -2,2 | -13,1 | -11,1 | -16,2 | -16,8 | -6,3 |
| Ηνωμένο Βασίλειο | -13,2 | -6,5 | -22,1 | -7,9 | -22,8 | -15,3 | -28,2 |
| Ευρωπαϊκή Ένωση | - | - | - | - | - | - | - |
| ΗΠΑ | -27,3 | -22,7 | -33,5 | -28,7 | -28,0 | -32,0 | -40,5 |
| Ιαπωνία | 59,7 | 52,8 | 68,8 | 56,4 | 63,0 | 68,0 | 75,3 |

Πηγές: ΕΚΤ και ΤΑΔ.

1) Στοιχεία για τη Βουλγαρία είναι διαθέσιμα από το 2010.

Διάγραμμα 4.5 Καθαρή διεθνής επενδυτική θέση

(% του ΑΕΠ)

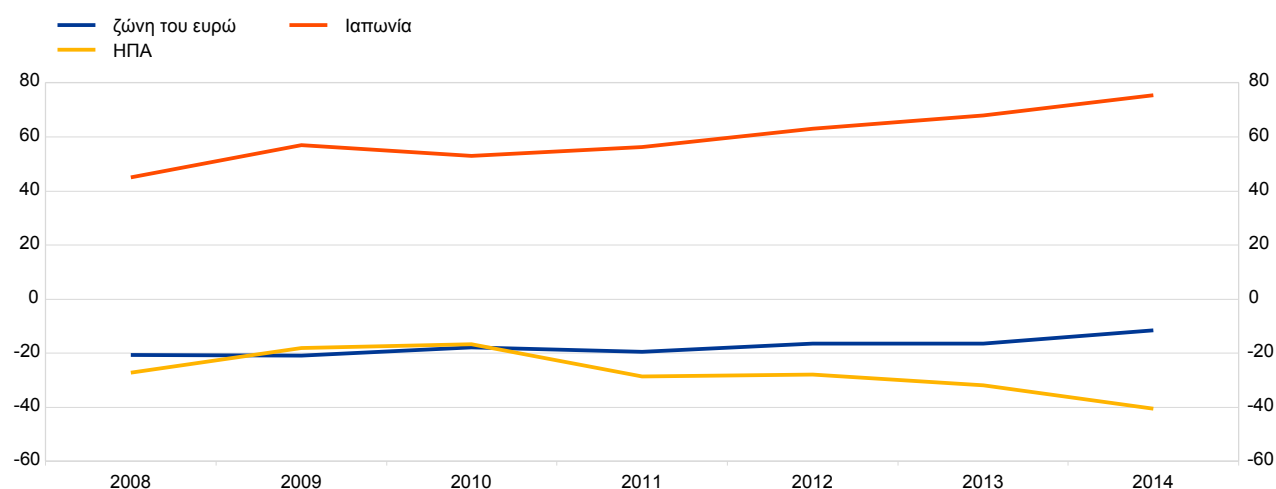

Πηγές: ΕΚΤ και ΤΑΔ.

5. Δημοσιονομικές εξελίξεις

5.1 Αποτέλεσμα γενικής κυβέρνησης (% του ΑΕΠ)

| | 1999-2014 ¹⁾ | 1999-2008 ¹⁾ | 2009-2014 | 2011 | 2012 | 2013 | 2014 |
|------------------|-------------------------|-------------------------|-----------|-------|-------|-------|------|
| Βέλγιο | -1,8 | -0,6 | -3,9 | -4,1 | -4,1 | -2,9 | -3,1 |
| Γερμανία | -1,8 | -2,1 | -1,4 | -1,0 | -0,1 | -0,1 | 0,3 |
| Εσθονία | 0,3 | 0,6 | -0,1 | 1,2 | -0,3 | -0,1 | 0,7 |
| Ιρλανδία | -7,0 | -0,2 | -12,7 | -12,5 | -8,0 | -5,7 | -3,9 |
| Ελλάδα | -9,4 | -7,6 | -10,2 | -10,2 | -8,8 | -12,4 | -3,6 |
| Ισπανία | -3,5 | -0,3 | -8,8 | -9,5 | -10,4 | -6,9 | -5,9 |
| Γαλλία | -3,6 | -2,6 | -5,3 | -5,1 | -4,8 | -4,1 | -3,9 |
| Ιταλία | -3,2 | -2,9 | -3,7 | -3,5 | -3,0 | -2,9 | -3,0 |
| Κύπρος | -3,5 | -2,1 | -5,9 | -5,7 | -5,8 | -4,9 | -8,9 |
| Λεττονία | -2,7 | -1,9 | -4,0 | -3,4 | -0,8 | -0,9 | -1,6 |
| Λιθουανία | -3,1 | -1,9 | -5,2 | -8,9 | -3,1 | -2,6 | -0,7 |
| Λουξεμβούργο | 0,9 | 1,6 | 0,3 | 0,5 | 0,2 | 0,7 | 1,4 |
| Μάλτα | -3,0 | -3,2 | -2,9 | -2,6 | -3,6 | -2,6 | -2,1 |
| Ολλανδία | -1,7 | -0,5 | -3,9 | -4,3 | -3,9 | -2,4 | -2,4 |
| Αυστρία | -2,5 | -2,1 | -3,1 | -2,6 | -2,2 | -1,3 | -2,7 |
| Πορτογαλία | -5,5 | -4,2 | -7,7 | -7,4 | -5,7 | -4,8 | -7,2 |
| Σλοβενία | -4,0 | -2,2 | -7,0 | -6,6 | -4,1 | -15,0 | -5,0 |
| Σλοβακία | -4,9 | -4,9 | -4,8 | -4,1 | -4,2 | -2,6 | -2,8 |
| Φινλανδία | 1,5 | 3,8 | -2,4 | -1,0 | -2,1 | -2,5 | -3,3 |
| Ζώνη του ευρώ | -2,8 | -1,9 | -4,3 | -4,2 | -3,7 | -3,0 | -2,6 |
| Βουλγαρία | -0,6 | 0,6 | -2,7 | -2,0 | -0,6 | -0,8 | -5,8 |
| Τσεχία | -3,5 | -3,6 | -3,3 | -2,7 | -4,0 | -1,3 | -1,9 |
| Δανία | 0,8 | 2,4 | -1,8 | -2,1 | -3,6 | -1,3 | 1,5 |
| Κροατία | -4,7 | -3,6 | -6,0 | -7,8 | -5,3 | -5,4 | -5,6 |
| Ουγγαρία | -5,1 | -6,0 | -3,7 | -5,5 | -2,3 | -2,5 | -2,5 |
| Πολωνία | -4,4 | -3,9 | -5,1 | -4,9 | -3,7 | -4,0 | -3,3 |
| Ρουμανία | -3,6 | -2,9 | -4,7 | -5,4 | -3,2 | -2,2 | -1,4 |
| Σουηδία | 0,5 | 1,2 | -0,8 | -0,1 | -0,9 | -1,4 | -1,7 |
| Ηνωμένο Βασίλειο | -4,3 | -2,1 | -8,0 | -7,7 | -8,3 | -5,7 | -5,7 |
| Ευρωπαϊκή Ένωση | -2,9 | -1,9 | -4,7 | -4,5 | -4,3 | -3,3 | -3,0 |
| ΗΠΑ | -5,5 | -3,4 | -9,0 | -10,6 | -8,8 | -5,3 | -4,9 |
| Ιαπωνία | -6,3 | -5,2 | -8,1 | -8,8 | -8,7 | -7,7 | -6,2 |

Πηγές: ΕΣΚΤ και ΟΟΣΑ.

1) Στοιχεία για την Ελλάδα είναι διαθέσιμα από το 2006, για την Κροατία από το 2002 και για το Λουξεμβούργο από το 2000.

Διάγραμμα 5.1 Αποτέλεσμα γενικής κυβέρνησης (% του ΑΕΠ)

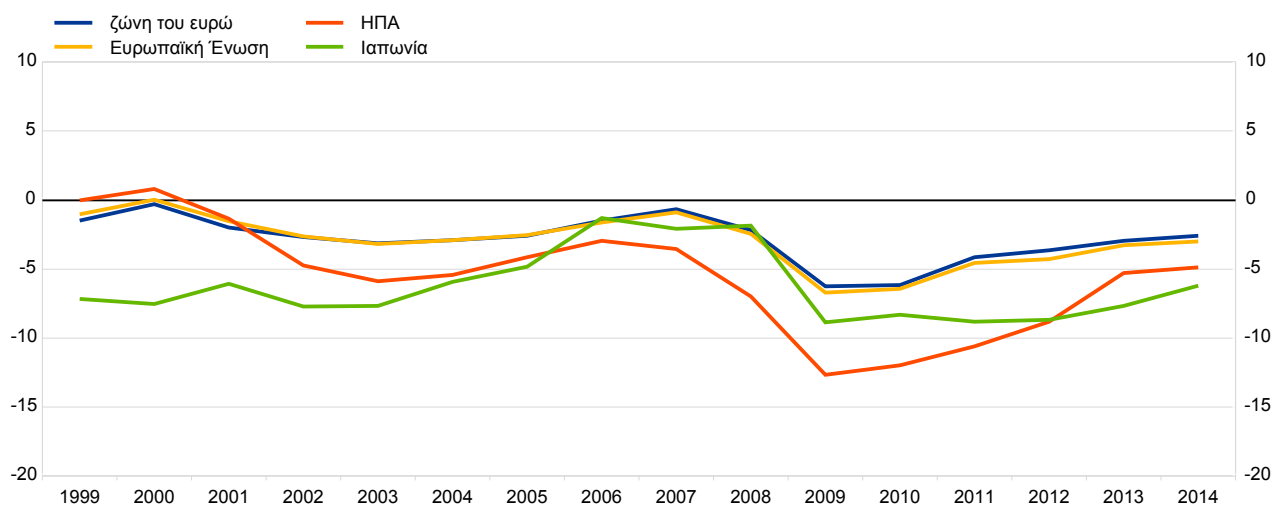

Πηγές: ΕΣΚΤ και ΟΟΣΑ.

5. Δημοσιονομικές εξελίξεις

5.2 Πρωτογενές αποτέλεσμα γενικής κυβέρνησης¹⁾ (% του ΑΕΠ)

| | 1999-2014 ²⁾ | 1999-2008 ²⁾ | 2009-2014 | 2011 | 2012 | 2013 | 2014 |
|------------------|-------------------------|-------------------------|-----------|------|------|-------|------|
| Βέλγιο | 2,8 | 4,7 | -0,4 | -0,5 | -0,6 | 0,4 | 0,0 |
| Γερμανία | 0,8 | 0,8 | 0,9 | 1,5 | 2,2 | 1,9 | 2,1 |
| Εσθονία | 0,5 | 0,8 | 0,1 | 1,3 | -0,1 | 0,0 | 0,8 |
| Ιρλανδία | -2,2 | 2,1 | -9,3 | -9,1 | -4,0 | -1,4 | 0,1 |
| Ελλάδα | -4,4 | -3,0 | -5,0 | -3,0 | -3,7 | -8,4 | 0,4 |
| Ισπανία | -1,1 | 2,0 | -6,2 | -7,0 | -7,5 | -3,5 | -2,5 |
| Γαλλία | -1,0 | 0,1 | -2,9 | -2,5 | -2,2 | -1,8 | -1,8 |
| Ιταλία | 1,9 | 2,4 | 1,0 | 1,2 | 2,2 | 1,9 | 1,6 |
| Κύπρος | -0,7 | 0,9 | -3,4 | -3,5 | -2,9 | -1,8 | -6,0 |
| Λεττονία | -1,7 | -1,3 | -2,4 | -1,6 | 0,8 | 0,6 | -0,1 |
| Λιθουανία | -1,8 | -0,8 | -3,5 | -7,1 | -1,2 | -0,9 | 0,9 |
| Λουξεμβούργο | 1,9 | 2,8 | 0,7 | 1,0 | 0,6 | 1,1 | 1,8 |
| Μάλτα | -0,7 | -1,2 | 0,2 | 0,6 | -0,6 | 0,3 | 0,8 |
| Ολλανδία | 0,5 | 2,1 | -2,2 | -2,5 | -2,2 | -0,9 | -0,9 |
| Αυστρία | 0,6 | 1,2 | -0,3 | 0,2 | 0,5 | 1,3 | -0,2 |
| Πορτογαλία | -2,2 | -1,4 | -3,5 | -3,1 | -0,8 | 0,0 | -2,3 |
| Σλοβενία | -2,1 | -0,4 | -4,9 | -4,7 | -2,1 | -12,4 | -1,9 |
| Σλοβακία | -2,7 | -2,4 | -3,2 | -2,6 | -2,4 | -0,8 | -0,9 |
| Φινλανδία | 3,2 | 5,8 | -1,0 | 0,4 | -0,7 | -1,3 | -2,1 |
| Ζώνη του ευρώ | 0,3 | 1,3 | -1,5 | -1,2 | -0,6 | -0,2 | 0,1 |
| Βουλγαρία | 1,1 | 2,9 | -2,0 | -1,3 | 0,2 | 0,0 | -4,9 |
| Τσεχία | -2,4 | -2,6 | -2,0 | -1,4 | -2,5 | 0,1 | -0,6 |
| Δανία | 3,2 | 5,0 | 0,0 | -0,1 | -1,8 | 0,5 | 3,1 |
| Κροατία | -2,3 | -1,7 | -2,9 | -4,7 | -2,0 | -1,9 | -2,1 |
| Ουγγαρία | -0,7 | -1,5 | 0,7 | -1,3 | 2,3 | 2,0 | 1,5 |
| Πολωνία | -1,8 | -1,2 | -2,7 | -2,3 | -1,0 | -1,5 | -1,4 |
| Ρουμανία | -1,6 | -0,8 | -3,1 | -3,8 | -1,4 | -0,4 | 0,3 |
| Σουηδία | 2,3 | 3,5 | 0,2 | 1,0 | 0,0 | -0,6 | -1,0 |
| Ηνωμένο Βασίλειο | -1,9 | 0,1 | -5,2 | -4,5 | -5,4 | -2,8 | -3,0 |
| Ευρωπαϊκή Ένωση | 0,0 | 1,1 | -2,0 | -1,6 | -1,4 | -0,6 | -0,5 |
| ΗΠΑ | -1,9 | 0,1 | -5,3 | -6,7 | -5,0 | -1,7 | -1,4 |
| Ιαπωνία | -4,1 | -2,9 | -6,0 | -6,7 | -6,6 | -5,6 | -4,1 |

Πηγές: ΕΣΚΤ και ΟΟΣΑ.

1) Αποτέλεσμα γενικής κυβέρνησης χωρίς τις δαπάνες για τόκους.

2) Στοιχεία για την Ελλάδα είναι διαθέσιμα από το 2006, για το Λουξεμβούργο από το 2000 και για την Κροατία από το 2002.

Διάγραμμα 5.2 Πρωτογενές αποτέλεσμα γενικής κυβέρνησης

(% του ΑΕΠ)

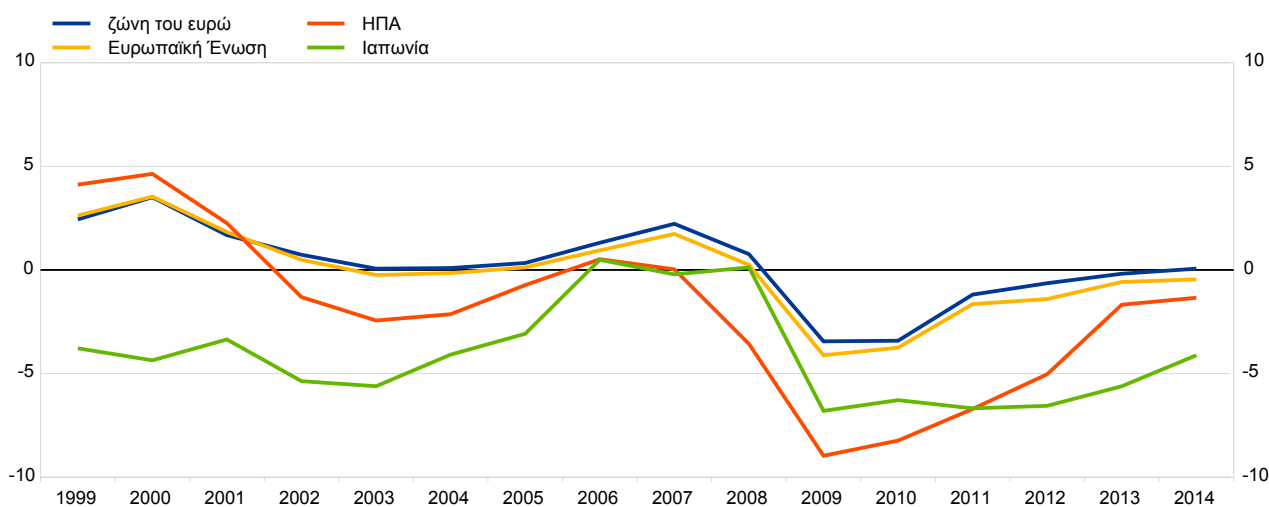

Πηγές: ΕΣΚΤ και ΟΟΣΑ.

5. Δημοσιονομικές εξελίξεις

5.3 Δαπάνες γενικής κυβέρνησης (% του ΑΕΠ)

| | 1999-2014 ¹⁾ | 1999-2008 ¹⁾ | 2009-2014 | 2011 | 2012 | 2013 | 2014 |
|------------------|-------------------------|-------------------------|-----------|------|------|------|------|
| Βέλγιο | 51,5 | 49,6 | 54,7 | 54,4 | 55,8 | 55,6 | 55,1 |
| Γερμανία | 45,7 | 45,8 | 45,5 | 44,7 | 44,4 | 44,5 | 44,3 |
| Εσθονία | 37,4 | 35,9 | 39,9 | 37,4 | 39,1 | 38,3 | 38,0 |
| Ιρλανδία | 38,7 | 34,1 | 46,3 | 45,5 | 41,8 | 39,7 | 38,2 |
| Ελλάδα | 52,2 | 47,7 | 54,4 | 54,2 | 55,2 | 60,8 | 49,9 |
| Ισπανία | 41,5 | 39,0 | 45,8 | 45,6 | 48,0 | 45,1 | 44,5 |
| Γαλλία | 53,9 | 52,3 | 56,8 | 55,9 | 56,8 | 57,0 | 57,5 |
| Ιταλία | 48,3 | 47,0 | 50,5 | 49,1 | 50,8 | 51,0 | 51,2 |
| Κύπρος | 39,7 | 37,5 | 43,3 | 42,5 | 41,9 | 41,4 | 49,3 |
| Λετονία | 37,3 | 35,8 | 39,7 | 39,0 | 37,0 | 36,9 | 37,3 |
| Λιθουανία | 37,4 | 36,2 | 39,4 | 42,5 | 36,1 | 35,6 | 34,8 |
| Λουξεμβούργο | 41,3 | 39,7 | 43,7 | 43,3 | 44,6 | 43,3 | 42,4 |
| Μάλτα | 42,1 | 42,1 | 42,2 | 40,9 | 42,5 | 42,6 | 44,0 |
| Ολλανδία | 44,7 | 43,2 | 47,2 | 47,0 | 47,1 | 46,4 | 46,2 |
| Αυστρία | 51,3 | 50,8 | 52,1 | 50,8 | 51,1 | 50,9 | 52,7 |
| Πορτογαλία | 46,8 | 44,6 | 50,4 | 50,0 | 48,5 | 49,9 | 51,7 |
| Σλοβενία | 47,3 | 45,1 | 51,0 | 50,0 | 48,6 | 60,3 | 49,8 |
| Σλοβακία | 41,7 | 41,8 | 41,5 | 40,5 | 40,1 | 41,0 | 41,6 |
| Φινλανδία | 51,4 | 48,6 | 56,0 | 54,4 | 56,1 | 57,6 | 58,3 |
| Ζώνη του ευρώ | 47,7 | 46,5 | 49,8 | 49,1 | 49,7 | 49,6 | 49,4 |
| Βουλγαρία | 37,9 | 38,2 | 37,4 | 34,1 | 34,7 | 37,6 | 42,1 |
| Τσεχία | 42,5 | 42,2 | 43,2 | 42,9 | 44,5 | 42,6 | 42,6 |
| Δανία | 54,0 | 52,1 | 57,2 | 56,8 | 58,8 | 57,1 | 56,9 |
| Κροατία | 46,7 | 45,9 | 47,7 | 48,8 | 47,1 | 47,8 | 48,2 |
| Ουγγαρία | 49,4 | 49,2 | 49,7 | 49,7 | 48,6 | 49,5 | 49,9 |
| Πολωνία | 43,9 | 44,2 | 43,6 | 43,6 | 42,6 | 42,4 | 42,1 |
| Ρουμανία | 36,7 | 36,1 | 37,6 | 39,1 | 36,5 | 35,2 | 34,9 |
| Σουηδία | 52,5 | 52,9 | 51,8 | 50,5 | 51,7 | 52,4 | 51,8 |
| Ηνωμένο Βασίλειο | 43,4 | 41,3 | 46,8 | 46,9 | 46,8 | 44,9 | 43,9 |
| Ευρωπαϊκή Ένωση | 47,0 | 45,7 | 49,1 | 48,6 | 49,0 | 48,6 | 48,2 |
| ΗΠΑ | 37,8 | 36,1 | 40,7 | 41,8 | 40,0 | 38,7 | 38,0 |
| Ιαπωνία | 39,0 | 37,3 | 41,8 | 41,8 | 41,8 | 42,5 | 42,0 |

Πηγές: ΕΣΚΤ και ΟΟΣΑ.

1) Στοιχεία για την Ελλάδα είναι διαθέσιμα από το 2006, για το Λουξεμβούργο από το 2000 και για την Κροατία από το 2002.

Διάγραμμα 5.3 Δαπάνες γενικής κυβέρνησης (% του ΑΕΠ)

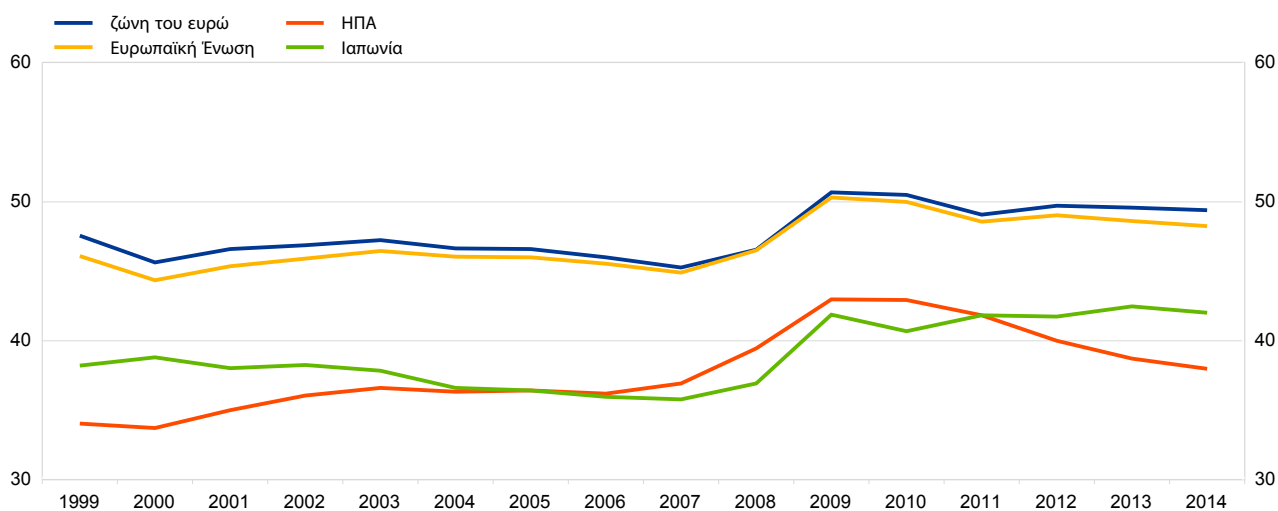

Πηγές: ΕΣΚΤ και ΟΟΣΑ.

5. Δημοσιονομικές εξελίξεις

5.4 Χρέος γενικής κυβέρνησης¹⁾ (% του ΑΕΠ)

| | 1999-2014 ²⁾ | 1999-2008 ²⁾ | 2009-2014 | 2011 | 2012 | 2013 | 2014 |
|------------------|-------------------------|-------------------------|-----------|-------|-------|-------|-------|
| Βέλγιο | 100,9 | 99,8 | 102,8 | 102,2 | 104,1 | 105,1 | 106,7 |
| Γερμανία | 68,1 | 62,5 | 77,3 | 78,4 | 79,7 | 77,4 | 74,9 |
| Εσθονία | 6,2 | 5,0 | 8,2 | 5,9 | 9,5 | 9,9 | 10,4 |
| Ιρλανδία | 58,0 | 32,2 | 100,9 | 109,3 | 120,2 | 120,0 | 107,5 |
| Ελλάδα | 146,5 | 106,2 | 160,0 | 172,0 | 159,4 | 177,0 | 178,6 |
| Ισπανία | 58,4 | 47,3 | 76,8 | 69,5 | 85,4 | 93,7 | 99,3 |
| Γαλλία | 72,2 | 63,1 | 87,2 | 85,2 | 89,6 | 92,3 | 95,6 |
| Ιταλία | 109,8 | 102,8 | 121,4 | 116,4 | 123,2 | 128,8 | 132,3 |
| Κύπρος | 65,2 | 57,8 | 77,7 | 65,8 | 79,3 | 102,5 | 108,2 |
| Λετονία | 23,5 | 12,8 | 41,4 | 42,8 | 41,4 | 39,1 | 40,8 |
| Λιθουανία | 26,1 | 19,6 | 36,9 | 37,2 | 39,8 | 38,8 | 40,7 |
| Λουξεμβούργο | 12,6 | 7,4 | 20,4 | 19,2 | 22,1 | 23,4 | 23,0 |
| Μάλτα | 66,5 | 65,3 | 68,5 | 69,8 | 67,6 | 69,6 | 68,3 |
| Ολλανδία | 54,7 | 49,6 | 63,3 | 61,7 | 66,4 | 67,9 | 68,2 |
| Αυστρία | 72,2 | 66,4 | 81,8 | 82,2 | 81,6 | 80,8 | 84,2 |
| Πορτογαλία | 80,3 | 60,8 | 112,8 | 111,4 | 126,2 | 129,0 | 130,2 |
| Σλοβενία | 36,1 | 25,3 | 54,1 | 46,4 | 53,7 | 70,8 | 80,8 |
| Σλοβακία | 42,1 | 39,3 | 46,7 | 43,3 | 51,9 | 54,6 | 53,5 |
| Φινλανδία | 44,0 | 39,8 | 50,9 | 48,5 | 52,9 | 55,6 | 59,3 |
| Ζώνη του ευρώ | 74,9 | 67,8 | 86,8 | 86,0 | 89,3 | 91,1 | 92,1 |
| Βουλγαρία | 30,0 | 38,1 | 17,9 | 15,3 | 17,6 | 18,0 | 27,0 |
| Τσεχία | 30,9 | 25,0 | 40,8 | 39,9 | 44,7 | 45,2 | 42,7 |
| Δανία | 43,3 | 42,7 | 44,2 | 46,4 | 45,6 | 45,0 | 45,1 |
| Κροατία | 51,7 | 38,4 | 67,3 | 63,7 | 69,2 | 80,8 | 85,1 |
| Ουγγαρία | 66,9 | 60,0 | 78,4 | 80,8 | 78,3 | 76,8 | 76,2 |
| Πολωνία | 46,8 | 43,1 | 53,0 | 54,4 | 54,0 | 55,9 | 50,4 |
| Ρουμανία | 24,4 | 18,8 | 33,8 | 34,2 | 37,4 | 38,0 | 39,9 |
| Σουηδία | 44,6 | 47,7 | 39,5 | 36,9 | 37,2 | 39,8 | 44,9 |
| Ηνωμένο Βασίλειο | 55,8 | 40,9 | 80,6 | 81,8 | 85,3 | 86,2 | 88,2 |
| Ευρωπαϊκή Ένωση | 68,4 | 60,6 | 81,4 | 81,0 | 83,8 | 85,5 | 86,8 |
| ΗΠΑ | 68,5 | 55,3 | 90,5 | 90,9 | 94,3 | 96,4 | 96,5 |
| Ιαπωνία | 179,8 | 156,2 | 219,0 | 219,1 | 225,8 | 232,5 | 236,4 |

Πηγές: ΕΣΚΤ και ΟΟΣΑ.

1) Ακαθάριστο χρέος (περιλαμβάνει νόμισμα, καταθέσεις, χρεόγραφα και δάνεια). Τα στοιχεία είναι ενοποιημένα μεταξύ των επιμέρους τομέων της γενικής κυβέρνησης (με εξαίρεση την Ιαπωνία).

2) Στοιχεία για την Ελλάδα είναι διαθέσιμα από το 2007, για το Λουξεμβούργο και τη Βουλγαρία από το 2000 και για την Κροατία από το 2002.

Διάγραμμα 5.4 Χρέος γενικής κυβέρνησης

(% του ΑΕΠ)

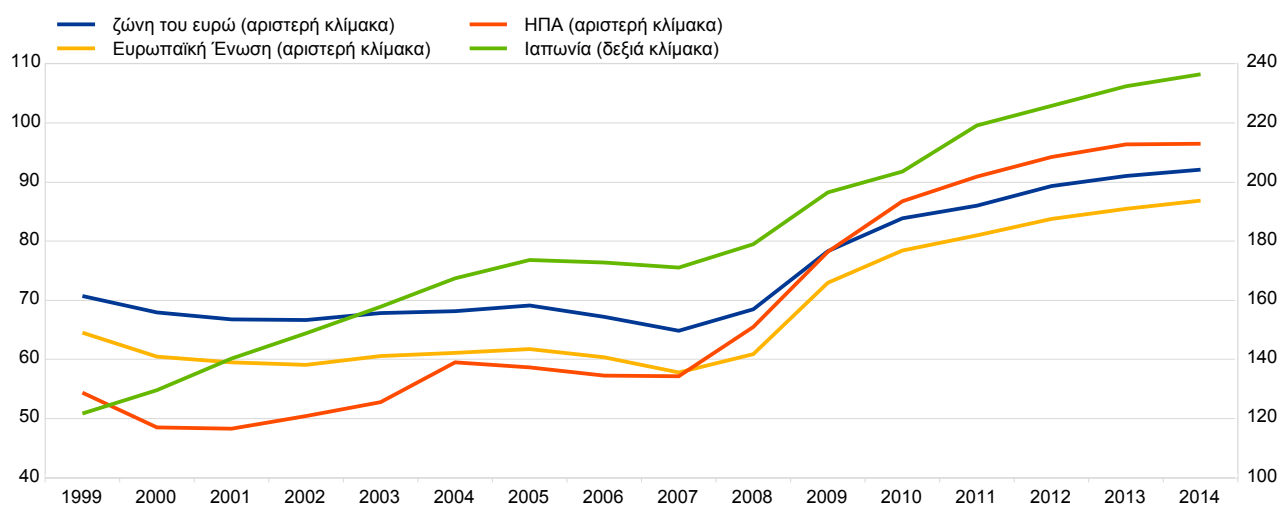

Πηγές: ΕΣΚΤ και ΟΟΣΑ.